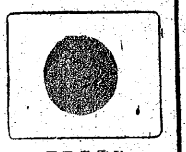
秋季皇靈祭

京城日報

朝夕刊共八頁
本紙定價 一部金七錢 一箇月金一圓廿錢 郵税共 外國送料一箇月金四圓
廣告料 五號十五字詰一行金一圓五十錢 指定料（一行毎ニ）金二十錢以上増
京城府太平通一丁目 京城日報社

社説 佛印進駐一年

皇軍が昨年秋援蔣ルート遮斷のため佛印に進駐して以來早くも一年、けふ二十三日はその一周年記念日である。今この一年間の日佛印關係を回顧するに、曾ては援蔣物資の七割までを抗戰支那に供給、對日敵性を露骨に示してゐた佛印が皇軍の進駐によつて一擧に敵性を喪失したのであるが、越えて本年三月十一日には我國の斡旋により泰佛印紛爭協定の調印を見、更に五月六日には日佛印經濟協定の成立を見て、大東亞共榮圏における日本の指導的地位を確立すると同時に、彼我の經濟的協力の基礎を確立した。しかも六月には日佛印共同防衞の原則に基き皇軍の南部佛印平和進駐が敢行せられ、英米勢力がこれを僞滿化しつゝあるド・ゴール派の謀略工作に徹底的の打擊を與へると同時に、[illegible]政府の手先に踊りつゝ[illegible]三十萬の皇軍の[illegible]和平建國への[illegible]ある。かく[illegible]ンと稱せ[illegible]源地佛印に[illegible]一環として[illegible]（輝しき再出[illegible]）たのである。それは大東亞共榮圏の建設の上に文字通り東亞の盟主としての日本の地位を築き上げ、確固不動の我が南方政策を遂行し得る有力なる素地をつくつたものであるだけに、英米勢力の恐慌、狼狽、嫉視が想像外に大であることを注意せねばならぬのであるが、果して、本年七月廿八日佛印共同防衞協定の締結と皇軍の南部佛印進駐を機として、猛然A、B、C、D包圍陣を我國めざして強化、對日資産の凍結など、凡ゆる經濟的壓迫を加へて、我が南方政策に妨害を加へるに至つたことは今日我が國民の誰しもが心底に徹して痛感するところである。このことは我が國國內經濟が外國依存性を完全に脫却して、東亞自給自足體制への邁進を愈よ覺悟せしめた結果となり、更に又我國民の英米陣營に對する偏見を急速に強化せしめるに役立つたのみであるが、この佛印をめぐる執拗あくことなき英米の策動は今後如何なる事態を惹起せしめるやも測られず、我國としては十分彼等の魔手を警戒すべきであらう。而して一方佛印そのものの對日態勢についても決して樂觀は許されぬものがある。即ち日佛印經濟協定のその後の實情が未だ何等の具體的發展を示さず、我國よりの物資輸入のみを主張して、我國への物資輸出に積極性を缺き、この協定を一種の方便として考へてゐるのではないかと思はれる節があることや、安南人に對する佛印當局の壓迫は依然としてその手を弛めてゐないといふ事實等は佛印の日本に對する協力態度の動もすると消極的なるを感ぜしめる。我國としてはかゝる佛印側の態度に猛省を促すと同時に、更に政治、外交的折衝の餘地が殘されてゐることに留意すべきであらう。何れにせよ佛印は我國にとつても早や一歩も後退し得ない前進基地となつて了つた。國民は一致團結して、この南方基地を完うし外敵に當り、協力をあくまで進展させる覺悟をもつべきである。

武勳、恩賞に輝く
磯谷廉介中將ら廿名に殊勳甲
第十回 生存者論功行賞

【東京電話】畏き邊りでは第十回支那事變生存者論功行賞（陸軍關係第九回）の御沙汰あらせられ廿二日午前十時内閣賞勳局ならびに陸軍省より發表された、今回恩賞の光榮に浴したものはノモンハン事件勃發當時に關東軍司令官のもとに參謀長として活躍した磯谷廉介中將（東京）外六中將、九少將（佐官で偉功をたてたのち將官に進級したものを含む）の將官をはじめ上海戰の當初川沙鎭および呉淞附近に敵前上陸を敢行し羅店鎭、明浦鎭、南翔附近の戰鬪から常熟、無錫、鎭江への追擊戰に參加した山室部隊、徐州附近の警備粛清にあたりその間蘇北作戰、山東省西部に蟠居する于學忠軍の討伐戰などに勳功を樹てた田中（久）鷲津部隊および航空部隊中敵首都重慶、蘭州などの奥地爆擊、ノモンハンの戰鬪に參加した原田部隊ならびにノモンハン附近の戰鬪に加はつた三部隊、またノモンハンの激戰場裡において航空機の整備、飛行場の警戒、航空情報の蒐集など地上勤務に從事し赫赫たる航空戰果の原動力として活躍した神保部隊、山本（勝）部隊、中山部隊に屬する軍人（將官を除く）軍屬で、そのうち金鵄勳章を授賜されたものは九百廿一名である、右のうち將官では磯谷廉介（東京）吉住良輔（東京）秋山義兌（京都）の三中將、富士井末吉（廣島）脇坂次郎（兵庫）の二少將、佐官以下では和田俊郎少佐（愛媛）外十四名がそれぞれ拔群の武勳を嘉みせられ殊勳甲の御沙汰を拜した

譽れ高し殊勳甲

功二 大綬 中將 磯谷廉介（東京）
功二 旭二 同 吉住良輔（東京）
同 同 同 秋山義兌（京都）
功三 旭二 少將 富士井末吉（廣島）
同 瑞二 同 脇坂次郎（兵庫）
功四旭四 少佐 和田俊郎 愛媛
[illegible]

一般將校の部

功二 瑞一 中將 井出宣時 東京
功四 同 少將 下枝金之助 廣島
同 中綬 同 芹川透 熊本
同 重光 同 野中利貞 兵庫
同 同 同 岸正雄 和歌山
同 同 同 平野林 福岡
功二 旭一 中將 長瀬武平 富山
功二 重光 同 田嶋榮次郎 愛知
同 瑞一 同 瀬戸啓 栃木
功四 旭二 少將 梅村篤郎 埼玉
同 重光 同 長野義雄 東京
〔以四旭三〕大佐 立石陸吉 岡山
[illegible]

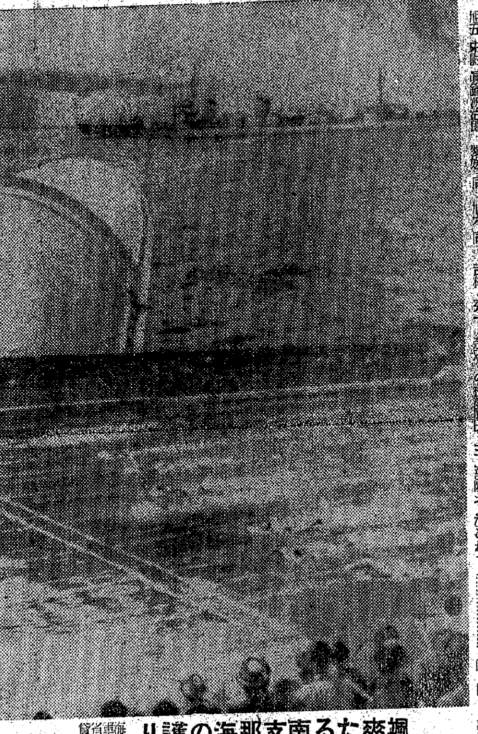
颯爽たる南支那海の護り（海軍省檢閲濟 一下二三）

不滅の偉功
各部隊輝やく戰歷

【東京電話】今回の陸軍關係論功行賞で金鵄勳章授賜の光榮に浴した部隊の戰歷は、上海戰の當初川沙鎭および呉淞附近に敵前上陸をはじめ上海戰に活躍した山室部隊、徐州附近警備に活躍した田中（鷲津）部隊、ノモンハンおよび奥地爆擊に殊勳を奏した原田部隊、三上部隊および陸鷲の輝く戰果の原動力となつた地上勤務の神保、山本、中山の諸部隊が燦然たる光榮に浴してゐる、今各部隊の輝く戰歷をふり返つて見よう

山室部隊 同部隊は藤田部隊と同じく事變直後の昭和十二年八月下旬上海方面に急派され、同月二十三日未明呉淞の敵前上陸作戰に參加敵の猛烈な砲火を潜つて川沙鎭附近に果敢な敵前上陸を行ひ息つく間もなく羅店鎭に向つて前進、五日後の二十八日これを占領し、その後晝夜を分かたず反擊して來た優勢な敵に對し全く孤軍奮闘して撃退、九月一日には獅子林砲台を陷れさらに前進して敵の背後を衝き同七日から力攻に力攻を重ね十二日月浦鎭、十四日楊里廟の堅陣を突破、續いて部隊は全力をもつて羅店鎭南方の堅陣に據る頑敵を猛攻三週間にわたる關壁苦鬪を續けて遂に楊涇クリーク東側の線に進出した、翌月七日以後は北寶鎭、南翔方面の敵に猛攻を加へ、十八日羅店鎭東方に集結して十一月初め南方に轉じて頑強な敵を打ちまくり、十日江橋鎭、十二日南翔を占領した、その後部隊は追擊に移つて十四日太倉、十七日常熟を陷れ、十九日の常熟、二十六日の無錫占領を容易ならしめ、他の一部は十一月十三日白茆口に敵前上陸を敢行して友軍を援護し、その後主力は無錫北方に集結依然果敢な追擊をつづけて、十二月八日鎭江要塞を奪取、十三日江北に轉じて十四日には揚州を占領した

田中（鷲津）部隊 はじめ部隊は鷲津部隊長の指揮下にあつて昭和十三年の徐州大會戰後同地の困難な警備に當り、特に宿遷、淮陰方面新黄河流域の匪賊討伐に活躍、多大な戰果を收めた、また十四年二月から行はれた蘇北作戰には海州、淮陰一帶の敵を制壓し、わが占領地域を擴大するとともに鹽產地中心を皇軍の掌中に收め、敵の長期抵抗に一大痛擊を與へたのである

原田部隊 同部隊は事變直後の昭和十二年七月十一日北支に出動同方面およびび張家口、大同會戰に參加して地上部隊に協力翌十三年九月には中支に轉じて、折からの漢口攻略戰に協力、同地の攻擊に敵軍の擊滅に全力をあげて活躍さらに同年十一月廿二日から翌十四年三月十四日まで第一次航空進攻作戰に參加し重慶を三回蘭州を二回にわたつて爆擊、敵軍事施設に多大の損害を與へ、また敵機五十二機を擊墜した、昭和十四年には敵の所謂四月攻勢に對し徹底的に攻擊、さらに第二次ノモンハン事件に轉戰、六月廿七日タムスクに出動輝く戰果をあげた

三上部隊 同部隊は原田部隊とともに第二次ノモンハン事件に參加、六月二十七日タムスク攻擊には敵機百數機を爆碎、また八月二十一日タムスク攻擊では敵機七機を爆碎あるひは擊墜、同月二十二日は空中戰で六機を擊墜した、そのほか同部隊は地上部隊に協力して敵の戰車、砲兵、自動車などの爆擊に偉勳を樹てた

山本神保部隊 ノモンハン事件に參加して敵機の空襲下によくわが陣營を護り、その整備に活躍して輝しい陸鷲の戰果の蔭に偉大な貢獻をした

中山部隊 同部隊も第二次ノモンハン事件に參加、敵の脅威に曝されつつ監視哨を配置し僅かな人員で基地における陸鷲の眼となり耳となつて戰場における航空情報の蒐集に活躍した

要衝臺山に突入
西江作戰
皇軍炎熱を衝いて頑敵擊碎中

【南支○○前線二十二日同盟】甘擔河以南地區の敵據點を次々に葬つた坂本、中村、松岡の諸部隊は北進を續け午前五時三十分四邑地區最大の要衝臺山に突入、さらにその一部は○○方面に行動を續け戰果を擴大中である

【南支○○前線にて廿二日同盟】西江右岸地區の作戰はきはめて順調に進捗、皇軍精鋭は各所に敵殘部を擊碎戰果を擴大中であるが戰況次の通り

一、坂田、中村、松岡、大倉、瀬谷各部隊は泥濘と炎熱を冒し各所に敵を撃破しつゝ二十一日午後廣海東北方八キロに進出同夜臺山北方十二キロ附近の山地の峯上に據る敵を攻擊してこれを擊破二十一日午後山北方四キロの高地の敵を包圍殲滅し二十二日引續き戰果を擴張中

一、下田、松尾、黒田の諸部隊は廿一日午前○○江の支流潭江上流地區において敵を急追大打擊を與へ、さらに同夜○○東北方の赤水附近、更に新會附近の水路を遡行しわが包圍網より脫れんとするジャンク群に猛攻を加へこれを殲滅した

一、潭江左岸地區において敵を掃蕩した諸部隊は甘擔河右岸に進出敵殘兵を殲滅中である

敵遺屍七千
岳南作戰の綜合戰果

【○○前線基地二十二日同盟】去る十八日拂曉新牆河陣地を一斉に火蓋を切つた岳南作戰は全く敵に息つく暇も與へぬ程の快速ぶりを發揮し、作戰開始後僅かにして汨水に至る敵陣を完全に殲滅したが、廿一日までに判明せる綜合戰果左の如し

▲敵死體七、一五〇 ▲捕虜八一六 ▲鹵獲品山砲二、迫擊砲三、重機一八、輕機一二二、小銃及騎銃四八七、擲彈筒六、手榴彈六、八八八、迫擊砲彈一、六七〇その他多數

なほこの戰果中には占領せる彈藥庫、火薬貯藏庫ならびに糧秣庫などの貯藏品は含まれてゐない

皇軍佛印進駐茲に一周年
伸びる日本の底力
南方共榮線にこの躍進譜
外交經濟一年の巨歩

【東京電話】援蔣佛印ルート遮斷のため皇軍が北部佛印に平和進駐を行つてから早くも一年、今日廿三日はその一周年記念日である、その後本年三月十一日には我が斡旋により泰佛印國境紛爭の調停の成立を見、五月六日には日佛印經濟協定の成立を見、また日佛印共同防衞協定が本月四日我が正式に成立し、更に六月廿八日には南部佛印への進駐が行はれ、かつての對日包圍陣の東亞戰略地佛印は今や東亞共榮圏の一環として逞しき歩武を踏み出したのである、對日敵性から轉じて一年をわが國との外交經濟關係から回顧して更にその要求を確保すべくことに外交關係は外務當局に、經濟關係は[illegible]

外交

去る七月二十八日の日佛印共同防衞成立に續く皇軍の南部佛印平和進駐は太平洋に危機迫る秋、我が國を繞るA、B、C、D對日包圍陣の一角を突き破り東亞の事態に新生命を與へたものだ、しかも昨年九月の皇軍北部佛印進駐こそは偉大なる今日の事態への第一歩だつたのである、さうして今日九月二十三日はその第一回目の記念の日でこの一年間こそは躍進日本の[illegible]

北部佛印進駐

昨年六月佛印に於ける援蔣物資輸送の取締めが出來て、我が監視團が佛印に赴いたのが六月下旬であつた、佛印は蔣政權の最後の生命線であり、あらゆる部面にお いて伸びる日本の底力が遺憾なく顯れた年である、特に外交の部面では南方の共榮圏に對する我が國の對外方策は躍進を續けたが、それらの外交の成果を概觀するのも意義深いものがあらう

經濟

佛印との貿易關係で一番大きなものは米で、米は交趾支那やトンキン地方のデルタ地帶から豐富に生產される[illegible]

蘭州に國共妥協會議

【北京廿二日同盟】當地に達した情報によれば國共妥協運動は又復再燃し去る十四日より蘭州において國民黨よりラチモア顧問、張治中、馮玉祥、中共側より周恩來、葉劍英などが出席して國共妥協會議を開催し專ら中共側よりの要望を中心にして意見の交換を行つてゐるといはれる、これは日米會談に對する重慶側の苦慮と獨ソ戰におけるドイツ側戰況の有利に中共側が焦慮しつゝある事實を暴露したものである

テイラー氏 教王を訪問

【ローマ廿一日同盟】ヴァチカン滯在中のルーズヴェルト大統領特使テイラー氏は二十一日午前教王ピオ十二世を訪問同國の援助を述べたのち國務省を訪問した、二十二日午前ローマより空路リスボンに向ふはずである

カー駐支英大使 シンガポールに到着

【シンガポール廿一日同盟】カー駐支イギリス大使はダフ・クーパーイギリスランカスター公領尚書と會談を行ふため二十一日空路シンガポールに飛來した

總督府辭令（廿日附）

慶南產業技手菅原勳助任產業技師▲同（七等待遇）補慶南產業技師[illegible]

東西南北

酒類配給統制の本元である總督府酒造課長山名氏は名前が「酒男」でいかにも酒に縁がありさうなので『酒男由來記』を聞いてみたところ、同氏が生れる瞬間、父君が友人と大いに飲みつゝあつた際だつたので、大喜びの父君が酒を呑みながら赤ん坊の生れるのを待つてゐたら見ん事男子出生ちやと酒席に前記のミキヲが出來たんださうで、その本人が今は酒を不公平なく一般家庭にも圓滑に配させうと目論んでゐるんだから運命の神も皮肉なもんだ

日東紅茶 純國產 三井物產株式會社 日東拓殖農林株式會社

蠅・蚊・のみ・南京虫 朝石殺蟲劑
製造元 朝鮮石油株式會社 發賣元 西村久合名會社 大阪・釜山

化學療法はスピ劑の時代 《スルファピリヂン》 純正スルファピリヂン トリアノン
雙球菌も克服する…
化膿症には先づスルファピリヂン を…と各方面で力說されるのは、ス・ピ劑の各球菌克服作用が從前の一基―二基劑に優越するのみならず特に左の双球菌性化膿症・肺炎菌性疾患・淋菌性疾患 …の治療に對し多價性化學劑の眞價を遺憾なく發揮し治療期間を著しく短縮せしめるからである。トリアノンは東亞首創の純正スルファピリヂン劑にして、一錠中その〇・二瓦を含有する。
總發賣元 田邊五兵衛商店 田邊元三郎商店

慢性胃腸病に 新生アイフ
（定價）粉末、錠劑各一圓五十錢
病源 對症 榮養 効果的な三重作用！
新生アイフは單なる制酸劑や整腸劑でもなければ消化劑や酵母劑でもありません
主薬が胃腸內壁の炎症や損傷、胃腸筋の弛緩、分泌、運動吸收機能の異常等、器質的機能的障害を除いて諸症候を緩解鎭靜せしめるは勿論病衰せる消化器管をその組織から恢復強化し、榮養抵抗力をも增強せしめる等、病源、對症兩治療と榮養補正の三作用を兼ねた綜合胃腸藥であります。ですから症狀の複雜執拗な慢性胃腸病には打つてつけの治療藥として斷然賞用せられます
發賣本舖 大阪市東區淸水谷西之町 順和商會

赤軍の捕虜十五萬 鹵獲戰車五十一臺
・キエフ包圍戰の戰果
獨軍側發表

【ベルリン特電】【廿一日發】ヒトラー總統大本營はキエフ東方包圍戰について次の如く發表した
一、フオン・ライヘナウ元帥の率ゆるドイツ兵はフオン・クライスト並にグデリアン將軍麾下の機甲部隊とキエフ東方における殲滅戰において既にドイツ軍の包圍圏内に陷つたソ聯軍の大半を殲滅、ソ聯軍の捕虜は現在までに判明せるもの既に十五萬に上り戰車百五十一臺、砲六百二門を鹵獲した、その他の戰利品は無數である、なほ包圍圏内の殘敵は目下急速に掃蕩中であり、更に多數の捕虜と戰利品が得られる見込みである
一、ドニエプル河々口を敵前渡河してソ聯軍を急追するドイツ軍は廿一日遂にアゾフ海岸に到達した

ソ聯當局 キエフ撤退確認
【モスコー特電】【廿一日發】ソ聯情報局では廿一日正午前の戰況發表において廿日夜は獨ソ全線に亘つて激戰が繼續され特にキエフ戰線の攻防戰は猛烈を極めた旨を發表したが、同日午後の公報において赤軍のキエフ市撤退を確認した

ウオロシロフ元帥の令息 東部戰線で捕虜
【ローマ特電】【廿一日發】當地のラジオ放送によればドイツ軍は廿一日東部戰線の某所においてソ聯北方軍司令官ウオロシロフ元帥の令息を、捕虜にしたといはれる

援ソ航空機の輸送 英、米代表の意見一致
【ロンドン特電】【廿一日發】ロンドン滯在中のモスコー派遣アメリカ使節團とイギリス使節團は即時ソ聯に航空機材を輸送するに意見の一致を見、その輸送をスピードアップすることになつた

リガ灣の兩島に 獨精鋭、敵前上陸
殘存赤軍を掃蕩中
【ベルリン特電】【廿一日發】ドイツ軍司令部發表=ドイツ軍は廿日陸海軍の緊密なる協力の下にソ聯軍及び空軍の基地たるリガ灣のエーゼル島及びムーン島の敵前上陸に成功、エーゼル島の首都アレンスブルグを占領し、目下同島北部地域に殘存せる赤軍を掃蕩中である

英船廿五萬餘トンを擊沈
獨軍先週戰果
【ベルリン廿一日同盟】デーエヌベー通信は廿一日大西洋においてドイツ海軍は赫々たる戰果を收めつつある旨を報じ、過去一週間の戰果を次の如く述べてゐる
ドイツ海軍の先週中の活躍は大西洋においてドイツ海軍が勝利の戰闘を繼續してゐることを明かにした、二十一日正午當地に達した權威筋情報によるとドイツ海軍はアイスランド周邊の水域においてイギリス大護送船團を攻擊して商船廿八隻合計十六萬四千トンを一擧に擊沈した一方ドイツ潜水艦隊は北大西洋において商船六隻二萬七千トンを擊沈、快速艇隊は英海岸沖合において商船四隻二萬五千トンを擊沈した、以上のほかにドイツ空軍が擊沈した三萬四千三百トンを加算すれば先週中におけるイギリス船の損失總トン數は廿五萬三百トンに達する

道府縣農會幹事 主任技師協議會
【東京電話】農林省では道府縣農會幹事主任技師協議會を廿二日午前十時より丸ノ內會館ビルに開催、酒井會長以下係員、農林省より岸農政局長以下係官出席
一、農會法による農業統制實施に關する件
一、冬作增産指導に關する件
につき協議したが農會法に基く農業統制は單に農會員のみを統制し得るに過ぎないのでさらに强力なる法令により會員外にわたる全般的農業統制を實施するため
一、農業勞働力、役畜の農村外流出を防止し食糧增産確保上必要なる勞力および役畜を農會の統制下に置くこと
一、農村以外より農繁期に一時的に導入する農業勞働力はすべてこれを部落農業團體の共同作業に吸收せしむるとともに市町村內農業勞働力および役畜、農機具に關し農會の會員外と雖も農會の農業統制に從はしむること
一、農業勞働力調整の基礎的要件たる耕地交換分合簡易なる農耕整理農道改修排水設備などを速かに實施しなければ所期の目的を達し得ない旨の要望あり
農政局長はこれに答へて「農會法に基く農業統制のみをもつてしては十分なる成果を期し得ないので政府は目下勞働力、畜力、農機具および農會員外にわたる全般的統制强化を行ふべく總動員法に基く法令的準備を進めてゐるが若し實施不可能の場合は農會法による統制强化をさらに一段進めて行く方針である」旨の說明を行つた

忠南各鑛山 總力體制整備
林鑛山聯盟理事談
鑛山聯盟理事林繁藏氏は鑛山聯盟理事の資格で增産協議會打合せの忠南方面へ出張中のところ廿日歸城したが、次の如く語る
今回浜城の石綿鑛山、中川鑛業の青陽タングステン鑛山、朝鮮製錬の長項製錬所などを視察したが、各鑛山ともガッチリした總力體制を整へて愛國班を組織し規律的に高度の能率を發揮してゐることは勞務者がいづれもキビキビした活動をしてゐることを現實にみて非常に心强く思つた、統制のため資材や勞力に惱まされてゐたやうであるが、最近當局の方で消費規正を實施したので、大體これも緩和されたやうである、各鑛山とも鑛夫に至るまで一塊の鑛石たりとも粗末にせず、貴重な國家の資源を擁護するといつた觀念を持つてゐることは感激の至りである、七月は降雨のため相當被害があつたやうだが、八月以降は順調に增産へ向つて進んでをり石綿鑛山の露天掘も今後さらに大規模なものとする計畫中であり、青陽のタングステンもあらゆる方式を採用一粒のタングステンも見逃さないといつた施設を行つてゐる、長項は輸送關係も常態に復したので今後順調に原鑛の搬出をみるだらうし、要するに今後は各鑛山とも增産に向つてさらに拍車がかけられるものと期待される

木炭生産は充分 問題は都會輸送
農林・局鐵へ配車懇願へ
本冬の木炭需給については本府農林局が萬全を期し生産に拍車をかけ總額、季節出荷數量を決定して調整に萬遺憾なきを期してゐるが生産數量は目標四十七百萬俵は確保出來る見込みで要は輸送にあり府內の木炭は何等配給制は採用せず、カード式によるかも知れぬ情勢である
九袋と決定、二十二日各道あてそれぞれ通牒を發したがこれを前回分の四萬四千袋に比すれば三千七百四十九袋の增加を示してゐる
都市は京城、釜山、大田四府であるが問題は江原道からの京城への輸送にあるので農林局では鐵道局へ配車方を懇請する模樣である、なほ京城府內の木炭は何等配給制は採用せず

移入馬鈴薯の 第二回各道割當
殖産局では移入馬鈴薯種の第二回各道割當を四萬七千七百四十

各道の棉作好轉
値段は今明日中決定 共販出廻は十月頃か
本年の棉作は六、七月の低溫續きで生育が遲れたがその後の天候回復で棉作は好轉し昨今の狀況では相當豐作と見られるに至つた、なほ値段は農林局で今明日中に決定される
育成で告示する筈であるが共販出廻りは例年九月十五日頃からとされるが本年は遲れて十月に入るものと見られてゐる、なほ昨年に比し作付段別は二、三割方增加してゐるので收穫は相當なものと期待される

全南で畜産講習會 廿四日から三日間
【光州電話】有畜農業進展を期して生産擴充に拍車をかけるとはこれが根底をなす畜産知識の普及徹底

莫大な喪失噸數
イギリスの所有船舶トン數は戰前には約二千萬トンであつた、その後第二次大戰勃發とともに約二千萬トンの船舶を手中に入れたものが約七百萬トン、アメリカから購入したものが約八十萬トン、それに開戰後イギリスで建造された船舶トン數は百五十萬トン乃至二百萬トンと推定される、これらを合計すると三千八百萬トンとなるが、これから開戰後の擊沈トン數を差引いたものがイギリスの現有船舶トン數のわけである
擊沈トン數についてはイギリス政府發表の數字はドイツ政府發表のものに較べて約半數で、餘りに距りがあるため確實は把握し難いが、假りにイギリス側の發表を採るとすれば、今日までの喪失トン數は七百六十萬トン前後に上つて、この計算に基くとイギリスの支配下にある船舶は約二千三百萬トン前後で、さらにこれから損傷を受けて入渠のものおよび遠洋航海に堪へないものならびに戰線の近東への擴大による軍用徵發船の增加等を考慮に入れるときは、イギリスが海外より
物資
輸送に充當し得る船腹は約千二、三百萬トンに過ぎないであらう、このうち
即ち
大戰中における新造船トン數は約五百萬トンから向ふ一ケ年にさらに五百萬トン喪失するとすれば甚だ急速に補充することが出來ない、到底イギリスの必要とする物資の輸送を滿足させることは出來ない
前大戰に劣る造船力
この船腹不足を補ふためには國內の造船能力とアメリカからの船舶援助に俟たねばならないが、現在の有り船トン數は戰前に比し遙かに三百萬トン減少してゐるに過ぎなかつた
しかるに、今日では喪失トン數は當時の約五分一の造船能力より無い。
ルーズヴエルト大統領は去る五月末の演說において
「ドイツの潜艦によつてイギリスの喪失する船舶數はイギリス造船界のこれを補充する能力は三倍以上である」といつてゐるが、實際はもつとひどい筈である
能力
イギリスの造船能力の現狀は秘密に附されてゐて眞相は判明しないが、一九三六年の建造數は約百萬トンで、一九三九年の開戰前の九ケ月間の建造は僅かに四十萬トンに過ぎなかつた、從つて開戰後の建造は如何にイギリス政府當局が努力しても一年に百萬トンを超えることはない
これは造船材料および勞働力の集中調整をはかつて海運界の統制を强化するとともに造船業の能力向上をはかり、同時にこれを海運當局の要求に適合せしめんとするものである、これによつて海運當局は船舶の建造にも責任を負ふことになつた、
も統制を施行した、即ち昨年二月以降船舶の建造および修繕は一切海運省の管轄下におくこととした
海上
勞務者をも徵用し、今年一月から實施して海上勞務者の補充が緊要になつて來たので、ここにも政府の統制の手が當然伸ばされた、これに對する政府の對策は本年五月から實施された「海上勞務者」登錄のためのプール編成である、その骨子は大要次のごときものである
一、本年五月二十六日現在、商船ならびに漁業船舶に乘組んでゐる十雪ならびに一般乘務員全部
二、四月二十八日以後下船した船舶乘務員
三、十八歲以上六十歲未滿の男子
海上豫備員の動員
イギリスがさらに惱んでゐることは海員の不足してゐることである、大戰勃發以來本年四月までにイギリス海軍および民間船舶關係の仕事に從事しその後漁業以外の職業に轉じたもの以外に

凋落を辿る船舶
英國海運界の現況!
【完】

全北の稻作柄 平年以上確實
石塚米穀倉庫社長歸任談
朝鮮農學大會に出席した米倉社長石塚峻氏は二十日歸城したが左の如く語つた
今年度の稻作は一部水害に見舞れたところもあつたが、全般的には平年作以上を確保してゐる、今度私が視察した全北の群山、裡里一帶の作柄は未曾有の良作で特に森農場の如きは一段步九石から十石といふ好作振りである、なほ今年度は病虫害もすくなくイモチの被害、冷氣も稻の成育に大した被害を及ぼさなかつたやうで、全北一帶の天水畓はいづれも良好であつた、小作人なども今年は作柄をよく見てをり、分葉による增收も期待され、また稻藁も良いので叺の增産も可能であり、最近の好天候からしても今年度の收穫豫想は二千五百萬石突破は必現されると

牛島增米計畫完遂に 土地改良營團設立(假稱)
十月中に具體化・明春開設か
今年度朝鮮內米收穫豫想は大體二千五百萬石突破を豫想されてゐるが、總督府では時局下增米計畫の急なるに鑑み土地改良營團(假稱)を新設して明年度以降の增米に拍車をかくべく土地改良課においてこれが機構編成中であるが、該營團は大體十月中に具體化し明春早々開設の模樣である、現在朝內天水畓の改良については池田泰治郎氏を會長とする朝鮮水利組合聯合會がこれが任にあたつてをり、既設水利組合の統合强化改善または新設さるべき水利組合の工事代行を行つてゐるが、明春早々新設さるべき營團は水利組合聯合會の事業中新設さるべき水利組合事業を繼承するはずである

滿洲國の各種農産物 一割三分增收を豫想
小平滿洲國參議入城談
去る八日から四日間東京に開催の日滿農政研究會懇談會に出席、歸任の途にある滿洲國參議小平權一氏は廿二日京城に立寄り朝鮮ホテルに一泊の上廿三日「のぞみ」で歸任の豫定であるが左の如く語る
朝鮮の今年は稻の出來がよく農作を豫想されてゐるやうだが滿洲では米をはじめ各種農産物の收穫は平均一割三分の增收を豫想されてゐる、既に一部では刈入れを初めた處もあり地場需給もある程度は可能であらうと思はれる、滿洲における第二期五ケ年計畫は農業方面のみならず、あらゆる産業分野においても行ふべく目下計畫を樹立中であるが一切企業家にお任せすることになつてゐる、滿洲の廣大なる土地を水田化せしめ米の增産をはからうとの計畫に對しては滿洲土地開拓會社(資本金二千萬圓)がこれに當り着々成果をおさめてゐる

朝鮮移入蔬菜果實は 溫州蜜柑と玉葱
本冬の需給は相當窮屈
內地産蔬菜、果實の鮮內供給については本府農林局と折衝中のところ、溫州蜜柑、玉葱、牛蒡、大根、白菜、里芋等の要求に對し漸く溫州蜜柑十九萬八千箱、玉葱六十萬貫が認められたのみで玉葱の如きは二百萬貫の移入實績に對し以上のやうな數量に止まつたので本冬の鮮內蔬菜は相當窮屈なものと豫想される、而して內地蔬菜の取扱ひは朝鮮青果配給統制組合がこれに當る筈である

新種保險發賣! 第一徵兵 本社・東京銀座 支店・京城府永樂町 新營業案內贈呈

京城商議推薦會 月末に設立決定
議員は重要部門別に選出か
來る十一月一日の議員總改選をひかへて京城商議では田川會頭、伊藤理事および特別議員六名より成る推薦人詮衡委員會の相談會を開いて、議員を選出すべき推薦人の人選に取かかる豫定であつたが、委員たる松原朝鮮總督、武者京電專務が目下東上不在であるためこれを取やめ、本月末兩氏の歸任するをまつて直ちに推薦人(千名內外)を決定すると同時に推薦會を設立することとなつた、しかして推薦人の詮衡に當つては出來る限り業種別代表者を多數選出する方針であつたが、京城府內には現在六百有餘の各種組合があり、このうちから選出することは實際可能であるへに、ともすれば公平を缺く嫌ひがあるので紹介金融、商工業、運輸、土建、纖維などの重要部門別に選出することとなつた模樣であるが、早くも一部には猶行運動を開始した者もあるといはれてをり、これが人選に多大の注目を拂はれてゐる

京城商議役員會
京城商議では廿二日午後二時より同所に役員會を開き
一、地下室(花月食堂跡)貸與に關する件
一、優良商工從業員表彰に關する件を附議した結果地下室は機械化國防協會朝鮮本部、朝鮮自動車協會、工業組合中央會の三ケ所にそれぞれ貸與することとし、優良商工從業員の表彰は來月三日を期して府內の同一商店に滿十五年以上勤續する優良店員百餘名を表彰することに決定して同三時半散會

泰國憲法祭博覽會
日本館設計に出品物決定
【東京電話】新興泰國の最大行事である憲法祭博覽會は十二月八日から一週間首都バンコックで盛大に開かれるが、これに參加する日本側は國際文化振興會をはじめ外務、商工兩省、情報局、台灣總督府、觀光局、商工會議所、日泰協會などの綜合的企畫で着々準備が進みこのほど會場に建設される大規模な日本館の設計および陳列する諸出品物が決定、近く山脇建設技師をはじめ出品總代、商社から係員十數名が國際政府の徵妙なバンコックに乘込み在バンコックの商工會議所の手を通じ輝く日本産業文化の偉容を示すこととなつた
本年は日泰關係の緊密化に日本館は例年の三倍に規模を擴大し總延坪二階建三百六十六坪で內外の宣傳は力強い新興日本の特殊現した純國策式と産業日本を表す壯麗なもの、正面玄關前から日章旗を配した日本室をぬけると日泰交通を明示した交通運輸室、つづいて貿易通信室、生産工業室、二階には拓務省、總督府室生産工業および家庭用具室が設けられ出品物は日鐵、三井物産、日立製作所、東京芝浦電氣、日本電報通信、日本製鐵、三菱商事、鐘紡、大阪商船、觀光局、大阪見本協會などからの出品されるもの、なかには凸版印刷製、東洋拓殖精工業などの過程を示す大型の模型が多數陳列される
なほこの博覽會期間中に會場內外では日本デーや日本の夕を催し映畫、放送、聯盟などを通じパンフレットの配付寄贈によつて躍進日本の實狀を紹介し、日泰親善に寄與することを期してゐる

夕刊後の市況
◇―朝取清物出來値
南鮮電新一五、五五▲京南三四、三▲朝鮮石油新一六、七▲高周波五三、七▲小林鑛業四四、五▲朝鮮織物七六、〇▲朝鮮開拓六三、〇▲親和木材新四三、〇▲同新二一、〇▲出來高一千五百枚
◇―横濱生糸後場大引
九月限 十月限
十一月限 十二月限
一月限

借方・貸方
東拓の海邊副總裁は兵站基地としての朝鮮の重要性は內地に ゐると一層痛感されると述懷してゐる▲久し振りに京城へ來て社員に訓示して、諸君は第一線の職場にゐる將兵と同樣國防の最前線にゐることを忘れてはならぬ▲と繰かへて强調し、大いに士氣を鼓舞してゐるといふ▲これは徒なる朝鮮一の外交辭令でなく、どうやら本音らしい▲今ごろそれに氣がついたわけではあるまいが、朝鮮の國防第一線的意義を理解することは東拓の使命だし、第一に義務だ▲眠れる老大國東拓といつた感じをまづ脫して、斷然活躍して貰ひ度い▲林業開發から新義州の無水酒精社長になつた足立利夫氏は時局的統制の最近の氣風は全く烈しきものがあると嘆を漏らしてゐたが▲或はさうかもしれぬ▲足立氏のよく說く國內體制の完成は合理主義に基くものでなければならぬとする事業哲學と寧ろ相反したのかもしれぬ

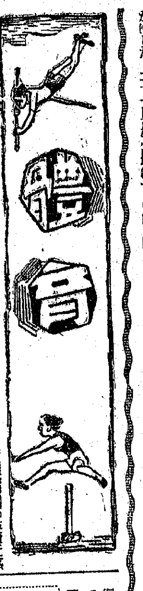

聖恩旗の下 繰展ぐ體育繪卷
明治神宮國民體育大會開幕
【東京電話】高松宮殿下を總裁に仰ぎ奉る厚生省主催第十一回明治神宮國民體育大會は陸上競技大會のトップを切る水上競技は廿一日午前十時初秋の青空の下、秋風爽かな神宮プールと隣接の戶山學校水泳場で全國一億國民の代表が郷土の名譽を双肩に擔つて錬磨の技を競ひ鍛錬若人の意氣と熱、力と技を發揮すべく溌々しくその幕をあけた
開會式に先立ち大會々長小泉厚相顧問團廣瀨參與は各府縣代表と共に八重洲を渡り、卽ち神宮プールにおいて小泉會長以下各役員および各府縣代表選手のもとに厳かな開會式を擧行、全員起立、國旗揭揚の下、國民儀禮を樂隊の吹奏裡に國歌「君が代」を奉唱、宮城遙拝
に明治神宮に參拜選手團を率ひて小泉會長、兒玉副會長、武井大會委員長ら列席、肅然として參拜後聖恩旗を中に各府縣代表選手の列は萬國旗の飜る中を威風堂々行進、上野高等女學校生徒を先頭に選手團と參加國旗の行進曲に送られて萬歲と拍手のうちに…
拜について勇戰靖國の英靈に感謝ならびに出征將兵の武運長久を祈り、傷病者の平癒祈願の默禱を捧げて小泉會長の式辭、選手代表伊藤顯利君(名古屋製作所)「雨正々堂々…」
◇寫眞=神宮國民體育大會開幕式、選手は聖恩旗を先頭に小泉厚相以下役員一同明治神宮に參拜=同盟

双輪に覇を競ふ
明治神宮自轉車朝鮮豫選
第十一回明治神宮國民體育大會自轉車競技朝鮮豫選會は廿一日午前八時から京城運動場に開催、榮えある明治神宮大前への憧れに湧き立つて機械化國防競技の精華を競つた、決勝記錄左の通り
◇五百米 1飯泉(仁川)42秒5、2金仁淳(京城)42秒6、3柳昌熙(京城)24秒7、4朴根水(平壤)
◇鐵道對抗一千米 1浦山(東大門)2分32秒、2金鍾佶(東大門)2分23秒3、3玉田(仁川)
◇二千米 2分…
◇一千米 1朴順植(京城)1分28秒7、2徐永鎬(利川)1分29秒5、3玉田茂明(京城)
◇高等車 …
◇一萬米 1…
なる運動の神髄を發揮せんの宣言は儼として水面に反響する再び全員最敬禮裡に聖恩旗を奉送して、同九時四十五分閉式、朝來スタンドは五分の入り、各府縣代表役員、女學生ならびに時局を反映して青年團々服の青少年が多數見える、かくして同十時青少年團府縣對抗「潛水」を皮切りに、男子中等學校府縣對抗四百米自由形豫選、女子中等學校小抗三百米 トルリレー豫選と次々に多彩な水上競技の熱戰が繰展げられた
▲青少年團府縣對抗百五十米トル潛水運動優勝者 1、滋賀(二分二十八秒二)
▲産業戰士府縣對抗三百米トル混泳優勝者 1、兵庫(三分四十三秒二)
▲男子中等學校府縣對抗四百米トル自由形優勝者 1、長岡市(高知)五分九秒六

京畿高女(中等)、王、尹組(一般)優勝
全鮮女子庭球選手權第二日
全鮮女子庭球選手權大會第二日は廿一日午前九時から京城運動場に開催、中等學校に京畿高女、一般個人に女學の王、尹組がそれぞれ優勝した
▲中等對抗
◇第一ラウンド 京畿3―1明德 同德3―0京城第二 京城第一3―0淑明
◇第一ラウンド 京城3―2同德
【決勝】京畿3―1明德
▲一般個人
【準々決勝】武內、韓(屬)4―2金(屬)、…
【準決勝】…
【決勝】…

金對西郷
東洋拳鬪主催
東洋拳鬪會では朝鮮の金基鎬(第二組)を主戰とする拳鬪試合を廿五日午後四時から京城運動場に開く、金基鎬の相手は、第一戰のとき滅はさる民國主將西郷君で、西郷君としては京の西郷君自身にかかりついても勝たねばならないこの試合である

府民體育日 參加締切延期
來る十八日と十月一日の兩日慶京城運動場を中心に行はれる京城府民體育日の参加種目は武道、蹴球、籠球、排球、庭球、卓球、軟式庭球、硬式庭球、相撲、自轉車、陸上競技、朝鮮弓道などは締切り申込期日が廿日であつたが、主催者京城府では參加者の便宜をはかるためこの締切日をそれぞれ廿五日までに延期してゐるから、なほ府民體育日の篤志は左の通り
▲日時 十月一日午後一時▲場所 府民館講堂▲申込所 府社會課內▲申込日 九月二十六日▲參加者 一般府民▲計數 九月三十日大會場で行ふ

第五日目出走 馬勝馬豫想
…

◇野球 實業リーグ、朝鮮銀行對殖銀(一時)…京城運動場
◇國防 朝鮮神宮奉賛體育大會…
◇庭球 …

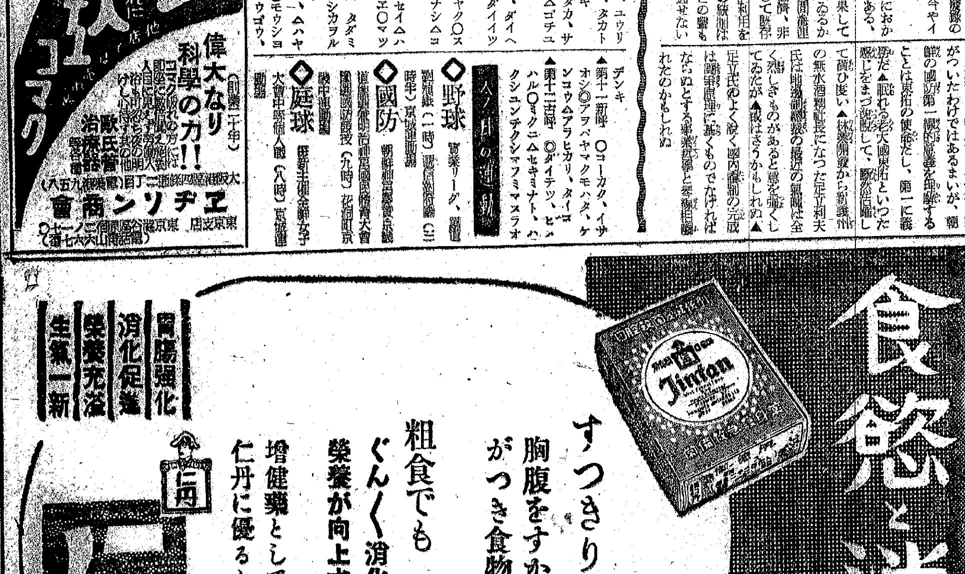

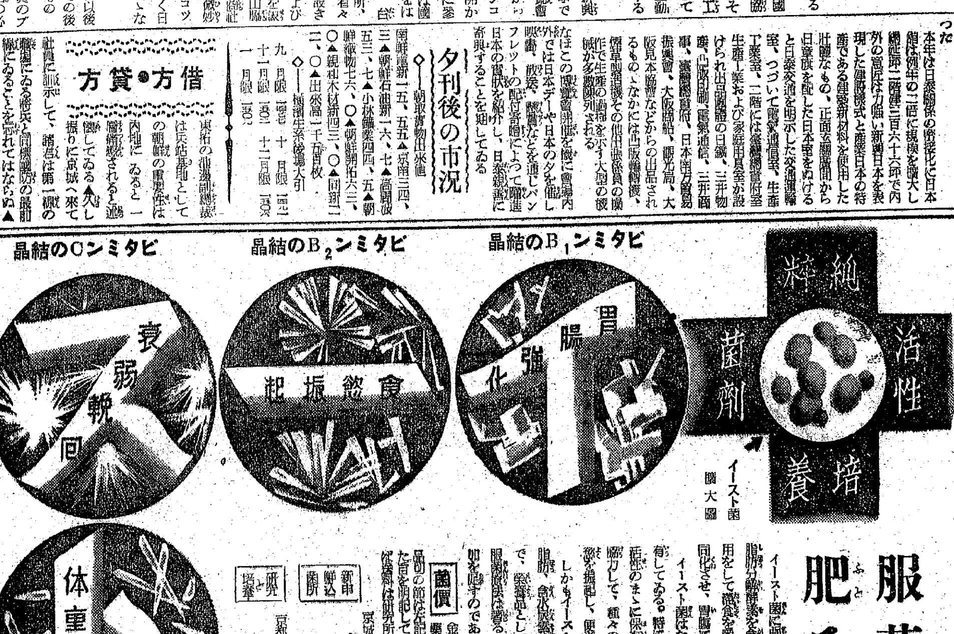

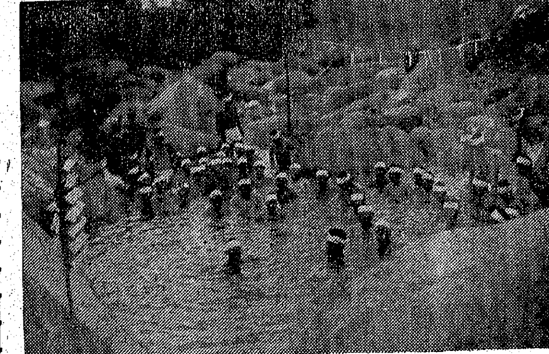

曉闇ついて膚寒き水晶の溪流に禊の行

靈峰に錬る指導者
生徒七十名では勿體ない講義
川岸さんも蘊蓄の一席

【外金剛にて永井特派員發】＝第五報＝廿日夜來の秋雨、蕭々と天幕を襲ふうち、實修の第三夜靜かに明けんとする早曉五時、氣温は十度、本部員と共に來賓天幕に一夜を過した川岸總長も森の規定を正しく遵守して『拍木』鳴る五時半かつちりに離床、未だ薄暗い中を溪流に降りて洗面をすます、六時には一同と共に臨時に祀られた守護神前へ集合、一愛國班員として朝鮮神宮から派遣された大原主典の導彦で朝拜をすまし、直ちに朝の禊の行へ、こゝで冠に褌一つの眞裸となり、同じく大原主典の指導で天鳥船の禊ー『祓戸大神イエーツ、エーイツ、エーイホ、エーイホ、エッサ、エッサ』が谷間にこだまし八十の聲が秋曉を揺がす、〃雄健〃〃誓言〃〃氣吹〃など次々の唱和鍛錬がある裡に總長も同じく溪水の行に入る、過ぐる北支の第一線に勇名を轟かした

猛將 川岸部隊長も、裸い金剛の溪流に首まで潜つて五、六分、瞑目念唱の裡に神に近づかんとするその姿の尊さ、浴生活ではとても得んとして得られぬ景觀だ

……☆……

本部員一同で圍む天幕食堂で番茶の朝粥、ワカメ汁に澤庵、粟の混食といふ一汁一菜の朝食に、しかも己々が人手を借りずにする飯盛りも同じく、それでも『野營はいゝですね、禊のせゐか、とても朝飯が甘味い』と飯を重ねる、食後一服が配られたキャラメルを茶菓子に滋茶をすすり乍ら快く彈みある口調で「この實修所は實にいゝ場所だ、どの點から見ても理想的な修錬場だと考へる（水晶峰を天幕の軒に見上げながら指して……）あの山、溪川、町との距離、一帶の松林、別世界のやうなこの別天地は恐らく他には見當るまい、それに修錬するあらゆる〃行〃の材料、つまり理想的な

自然 の錬場もあり、勤勞作業の箇所もあるのだから、この環境の中で一週間實行するのは都會で一ケ月もかゝつてやる以上の効果があると信ずる、第一回の試みで此實修所の成果だと今斷言出來ぬが昨日來所員と一緒にやつて見、實修者の感激振を見て充分の自信を得たつもりである、今この道場はすべてが天幕張りで臨時的なものであるが、何とかして歩を進め常設的な設備を施したいと考へてゐる

何といつても今國民總力の時だ、その中堅指導の任にある方方にしつかりした總力觀念を吞み込んで頂き、全鮮二千三百萬民衆を引つ張つて頂かねばならぬのだが、その方々を修錬することの實修所に最適地を得てゐるのだから何とか方法せねばならぬと思つてゐる

……☆……

と力をこめて語つた

今日も總長は一講師として『總力聯盟の組織とその運動面』に各種聯盟の關係』につき貴重な講演を試みた、聽講生七十名では勿體ない講演が次々と出る

次は これもわざ〳〵來訪した學務局の鄭學官高橋濱吉氏が『皇民の道』について蘊蓄を傾けて一席あつた、大原主典の『神拜』の實修も奧山所長の『國民皆勞』も一々實地に敎ずる、この實修の中心となる林課長の『愛國班指導の道』を各實修者に〃なる程〃と悟らせる『野營の道講』も日を重ねるにつれて深い興味を加へて行く、この行き方は班指導を暗示するもので實に意識ならでは醸し得ない微妙な敎法なのである

……☆……

學校式に先生が敎へるのではない、總てが暗示を與へ、班員へ自發的に創作的に働かせる方法である、林氏は內鮮を通じ四十八回の指導經驗者で毎朝一時間の講義は全員を張り切らせる、實に巧妙に心理をつかんで進ませるのだ地方の愛國班長か或は理事長が昔の町會長又は役人になつたつもりで、大きな權能を持つた氣で、班員に當ることを巧みに戒め、總ては兄とも父ともなつて班の中心者として總力運動に精進せしめるといふ班組織の根本理念を大每日常生活にあて嵌めてゐる

けふ で四日目の水晶、廠舍前部落はもう見違へる程立派になつた、今日は石を積んだ食卓も食器棚も飯盒場も立派に出來、籠の姫も或は家用より以上に理想的に出來上り、燃料の節約へ邁進し出した、堅い話や汗の錬磨ばかりではない、夕方は他愛のないジャンケン競技に各班の擬親善遊戲も、御愛嬌の得點にすつかり子供中、朗らしく感傷も宜しく夢中になつてゐるあたり、實修所でなくては見られぬ風景だ

七十名の班員をキリ〳〵舞ひさしてゐるのだ

……★……

ラヂオ ＝二十三日（火）＝ ＝秋季皇靈祭＝

朝 六・〇〇（東）ラジオ體操▲六・二〇ニュース▲六・四〇（東）ラジオ體操▲六・二〇（東）レコード▲六・四〇（東）〃禊捕はいづこに〃星野輝興▲七・〇〇（東）時報（城）宮城遙拜・天氣見込▲七・〇五（大）吹奏樂 大阪市音樂隊▲七・二五（廣）朗讀 日本外史楠氏篇 賴成一▲八・三〇（城）氣象通報▲八・四〇（東）私たちのうた『秋が來る』外 東京少年唱歌隊▲九・〇〇（名）錬成『拓士の勝負』寶樂の状況▲

晝 九・二〇（東）祭典音樂『靈峰』の集ひ外 佛教音樂研究會▲九・四〇（東）實況（東京大本山總持寺本堂より中繼）▲一〇・〇〇（東）管絃樂合奏 東京音樂協會▲一一・五五 海外市況 正午（東）時報（城）天氣見込▲〇・〇五 歌謠、今日のお知らせ（東）筝曲『三つの調』外 吳島崎春昇▲〇・二〇ニュース『北米西部向海外放送』▲一・〇〇（東）時吟物語『高杉東行』石川昌五郎 引締き（東）六大學野球リーグ戰實況、引續き（東）明治神宮國民體育大會 競泳大會水上競技實況

【野球なき場合＝一・二〇（東、名、大）樂しい音樂會】▲二・二〇（城）京城秋季競馬實況（第二競馬・京城・平壤・咸興・大邱）▲三・三〇（城）氣象通報【野球なき場合＝二・四〇（大）ラジオ風景二題＝川 國橋祖件 淳三郎外 2秋のおとづれ島田叔一外】▲三・三〇ニュース、海上氣象（釜山・濟州）

夜 六・〇〇（大）童話劇＝1『七匹の小山羊と狼』2『四匹の仲よし音樂隊』▲六・二〇（東）シンプン▲六・二五 ラジオメモ▲六・三〇（仙）講演『國家の流通機構と新しい科學の村』淸水義光▲六・五五公知事項・天氣見込▲七・〇〇（東）時報・ニュース▲七・二〇（城）詩吟『賴襄山』外 杉尾眞太刀▲七・三〇（城）ラジオドラマ『荒磯の歌』冬木夏外▲八・〇〇（東）1話『農村の力』酒井忠正 2吹奏樂『軍隊集』外星 櫻吹樂團、3義太夫さわり『冊三間堂棟木由來木遣音頭の段』竹本菊女 4歌謠曲『さうだその意氣』霧島昇 5浪花節『雨の小判』木村松太郎▲九・二〇ニュース・鄉土便り（城）氣象通報・天氣見込外▲一〇・〇〇（東）時報（城）今日のニュース

第二 七・〇〇臣民體操▲九・四〇 講座▲〇・〇五（一モニ、〇・〇〇） 由競實況【東京】（拓南一（初）▲正午（東）……】レコード 解說▲一・〇〇… 六・四五 講座 ▲六・二五 …… 九・〇〇 特殊放送

【寫眞＝上から南總督、野口遵翁、大野總監】

『また歸つてくれ』と 百藥に優る慰め
南總督と大野總監 野口翁を見舞ふ

京城旭町二丁目の私邸で靜養を續けてゐる半島の巨人野口遵氏は最近小康を得たのでいよ〳〵廿四日『あかつき』で離鮮、今後は熱海の別莊か伊豆山の富士見ホテルで靜養的療病生活に入ることになつたが、これを傳へ聞いた南總督、大野總監は世界的大事業水豐ダムの建設者野口氏の離鮮を惜んで秋日和の廿二日午後相次いで旭町の寓居に病める巨人を見舞つた、總督、總監見舞の報に接した野口氏は病中ながら〃久しぶりで會つて懷しい〃との心遣ひから久保田朝鮮窒素社長を始め江口日窒常務、白石朝鮮窒素取締、野口日窒專務、大島同重役の五氏を迎へ今か〳〵と待つた、やがて午後二時南總督は近藤秘書官を帶同して病室に現れた、窓に面した十二疊の病室には 硝子戸を通して 秋の陽が柔く 差しこんでゐる、〃やあ〃と總督が枕頭に近づき優しい言葉をかけながら手をとれば、南さんは枕頭の椅子に坐つた、最近やゝ健康をとり戻したといふ野口氏が狼狽して病床に半身を起さうとするのを〃どうぞそのまゝで〃と南さんは勞りながら

枕頭 に集める近親者へも〃近く內地に、引揚げられるさうだが、健康のはうはどうですか半島としては 貴方から 隨分お世話になつてゐる、殊に朝鮮奨學會、並に科學研究所設立費と共に多額の寄附を受けたことは私から厚く御禮申上げる、お蔭で在內地の半島人學生は安心して勉強に勵んでゐるやうに聞いてゐる、內地に歸られたらゆつくりと

療養 して再び元氣な身體で半島に歸つて來て貰ひたい、そして邦家の爲、半島の爲今後とも御奮鬪願ひたい〃と眞情を籠めた言葉に重ねて激勵の言葉を述べた、この總督の言葉に接した野口氏の雙頰にはさつと血の色が漲つた、感激に震へる野口氏の兩手を握りしめた總督が力強く握り返すと〃有難うございます、この國家多事多端の秋に意氣地なくも病の爲にお役に立てないのが誠に殘念です、病を得て內地に引揚げる私にとつてたつた一つの思ひ殘りは水豐ダムの完成です、そのダムもこの眼で見ることが叶ひません、私の殘してゆく仕事らしいものとしては

水豐 ダムしかありません、どうか充分に御利用下さい、これが私にとつてせめてもの慰めです〃

感激に咽ぶ野口氏とこもごも語ると眉をふせた、氏の胸底には南總督の愛情がひし〳〵迫つて來るのであらう、時として頬い秋風が病室に吹きこんで來る、和やかな男の心と心、情と情とがゆくりなくもこの部屋で溶けあつてゐるのだ〃ではお大事に〃さういつて南さんはもう一度野口氏の手を固く握つた、僅か十數分の見舞ではあつたが、野口氏にとつては正しく百の藥石にも優る慰めの言葉の數々であつたに違ひない

南總督が辭去してから間もなく今度は大野總監が天谷秘書官を帶同して見舞つた

大野 さんの口をついて出るのはやはり病床の巨人野口氏が半島に殘した偉大なる足跡の讃美であり病める巨人の再起を願ふ懇ろな友情の言葉なのだ〃でも野口氏は感激に咽ぶばかりだつた、氏は彿々たる火のやうな感激で身體の鬪病に報ふほどなのだ、總監が辭去してから十二疊の病室は輝いてゐるばかりに明るかつた、その中で相次ぐ感激に上氣した野口氏を生き〳〵と赤らめながら眼も閉ぢずに橫たはつてゐた

恩賞を前に散華
蘭州空襲の室大尉（龍中出身）

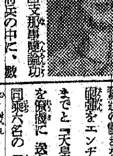

【東京電話】第十回支那事變論功行賞に浴する數多將兵の中に、數次にわたる重慶、蘭州等の奧地爆擊をはじめ、ノモンハンの戰鬪に勇名を謳はれた室重三大尉（當時中尉）の名も見られるが、同大尉は晴れの論賞の日を前に、去る八月卅一日昨からの霖雨を衝いて敢行された本年最初の蘭州大空襲に參加、巨彈を敵軍事施設に浴びせ赫々の戰果を示したが、無念敵彈を愛機のエンヂンに受け、今はこれまでと『天皇陛下萬歳』との無電を機上に殘しつゝ、渡邊准尉以下同乘六名の勇士とともに壯烈無比の戰死をとげたのであつた、同大尉は過ぐる滿洲事變に龍山聯隊長として勇名を馳せた室兼次中將の三男で、士官學校第四十九期生、また實姉三保子さんは昨年十二月北京城內でテロ部隊に斃れた高月大佐の未亡人である、幼時から操縱桿を握り、空飛ぶ飛行機の操作に熱中して早くも天分を現してゐた、明朗快活な性格で彼の空中戰參加の際なども全く平常の態度と變らなかつたといふ、思へばこの初陣は昭和十四年行はれた第一次蘭州空襲であり、この時大尉は中隊長井淵少佐の壯烈な自爆を淚を呑んで見送り、そして今度は戰友の英靈眠るこの恨みの地に自らも護國の鬼と化したのである、世田ケ谷新町一ノ四五同大尉の生家に今年の第一次蘭州爆擊に參加した時の自分の機の行動がいさゝかお役に立つたなどと、母だけには洩らして行つたさうです、この時もまたノモンハンの空中戰の時も、ともに自機に彈丸を受けながら、今生きてゐるのは不思議だなどと語してゐました、今日有難い恩命を拜しても息子の戰死が一月遲かつたならばさぞこの光榮に感激したらうと思ひます、しかし今は地下にこの有難い恩命の光榮に浴して必ず七生報國の念に燃えてゐると思ひます

ノモンハン空中戰の陰の力 山本部隊

【東京電話】今回殊勳に浴した部隊には事變以來ノモンハンから南支に至る果てしない大空を制壓して赫々の戰果を收めたわが陸鷲の活躍の陰にあつて何時も飛行機の整備、飛行場設備などの縁の下の力持ちを勤めた地上勤務部隊の名が謳はれてゐる

とかく世間からは忘れられ勝ちな地上勤務員の地味な仕事こそ航空部隊活動に不可缺な原動力であり、恩賞を拜した諸部隊はとくに大御心の有難さにただ感激してゐるが、なかでも去る昭和十四年の眞夏ホロンバイルの大草原上空に繰擴げられたノモンハン空中戰にわが空軍の實力を眞に世界に示した陸軍航空部隊の戰勝の基をつくつた山本部隊の感激は一しほ深いものがあらう、寡少な整備員で月餘にわたつて間斷なくつづけられた出動に全員疲勞のため頰もげつそり落ちこみながら、しかも敵機の襲擊とあれば敢然機に地上から手砲火を浴びつゝも飛行機の整備を續け、自己の任務を見とどけて遂に完遂したのである

中支に勇名 吉住中將の感激

【大阪電話】今回の論功行賞に輝く吉住良輔中將は部下將兵を率ゐて事變當初の上海戰に出動以來南京および徐州の攻略戰に奮戰、武漢作戰で中支戰線を轉戰して中支に勇名を馳せた、將軍は去る九月歸還府下中河內郡柏原町大字平野に居を構へて國防婦人會關西本部を指揮してゐるが恬淡寡默の將軍は抗戰作戰中の臣南方面の新作戰をしのびながら左の如く語つた

なんの功績もない私がかくの如き破格の光榮に浴しましたことは皇恩の至大と戰沒將兵の英靈や今なほ大陸に活躍中の舊部下の將兵のお蔭でただただ恐懼感激に堪へません、野にあつてなにも申上げることはありませんがこの恩賞を體しますます銃後運動に全力を捧げ御奉公したいと思ふ、國防婦人會も新婦人團體が出來るまでは一日もその活動を停滯させるわけには行きません

南京城一番乘りの脇坂少將

【東京電話】光華門、血の攻略、南京城一番乘り武名を全支に轟かした脇坂部隊長脇坂次郎少將が今回の行賞で殊勳甲功三級旭日中綬章の榮譽に浴した、脇坂少將は上海戰の昭和十二年九月廿日吉住兵團の一翼として虹口碼頭に上陸以來南京攻略戰、徐州大會戰と攻撃を重ね上海戰ではクリーク戰、南京攻略戰では三十六時間不眠不休はまりない肉彈戰をつづけ血と肉と魂とをもつて光華門に日章旗を翻し立て再度の御奉公に勵んで化の如き壯烈な最期を遂げた勇士もあつた

北支津浦作戰に大功 磯谷部隊

【東京電話】去る八月七日にはわが北支津浦作戰に大功あつた磯谷部隊中の生存將兵が論功行賞の榮に與つたが、今回の第十回支那事變論功行賞では同部隊長磯谷廉介中將が殊勳甲に敍せられしかも功三級旭日大綬章を授けられ、これによつて磯谷部隊は部隊長をはじめ各將兵に至るまで悉く恩賞の光榮に浴したものである同中將は昭和十二年八月天津に戰を起し抵抗する支那軍を撃下に吞み込むほど大きい

お台所に 硝子黑板

老骨でもお役に立てたいと浮に一生懸命に戰場にある氣持で働いてゐます

話題特急

☆……ガソリンの消費統制以後代用燃料として木炭車が盛んに利用されてゐる今日また街の科學者の手によつて新たな代用燃料が發明された、松の根から松脂が採取されテレビン油、パインオイルなどの合成油脂が製造されすでに企業化されてゐるのは御存知の通り

☆……その松の根から更に代用燃料を取り出さうと頭をひねつたのが京城南大門通新井商會の店主新井俊次氏（三）でお手のものの調劑を

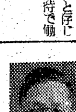

【寫眞＝新井さん】

あれやこれやと四週間にわたつて研究の末このほど漸く成功、同店のオートバイに使用したところ松脂の臭氣を放つだけでガソリンと殆ど變らない素晴らしい効力を發揮

☆……松の根は全國到るところにふんだんにあり、それをたゞ細斷して乾溜し松脂百七十匁加へたに過ぎないといふ簡單なやり方で製造費は極めて低廉なのだが、今まであまり考へられなかつたもの

☆……たゞ缺點はガソリンと違つて始動になかく手間取ることで、それさへ完全な見透しがつけば將來を取つて企業化したいと同氏の抱負は國策を吞み込むほど大きい

京電鄉軍分會武道大會

京電の鄉軍分會では二十三日午前八時から京城明治町愛國幼稚園校庭で秋季武道大會を開催する

丸ビルで皇軍演藝慰問

京城明治町丸ビル會館ではやよいさん他二十名の女給さんが〃皇軍慰問演藝團〃を組織、漫談や安來節も飛出すといふ素人演藝で二十三日の祭日を龍山部隊に訪ねて皇軍を慰問公演をする

本社の金剛山行

戰時下國民學生鍛錬を目指して本社では〃秋の金剛山行〃を催したが、明日への御奉公を念ずる諸嬢の多數參加を以て、本社前から柿崎、西原、衣川三氏とビューロー側からの引率の下に廿日（土）午後八時廿分京城驛を出發した、なほ歸りは廿三日（祭）午前八時十五分京城驛着となつてゐる

けふの天氣

京城地方 曇時々晴
仁川地方 曇り時々晴れ

國民皆勞座談會（一）
惠まれた勞力群の愛國心に愬ふ

出席者

朝鮮聯盟事務總長 川岸文三郎氏
同 總務部長 鳥川僑源氏
同 宣傳部長 御手洗辰雄氏
朝鮮軍參謀 大佐 山之內一郎氏
總督府勞務課長 林 勝壽氏
城大教授 森谷克己氏
鐘紡京城工場長 片岡 勉氏
社會思想家 青山靜雄氏（舊名李覺鐘）
三千里社長 白山青樹氏（舊名金東煥）
淑明女專教授 豐川淑卿女史
京城友の會 花山芳子女史

御手洗宣傳部長 本日はお忙しいところ御苦勞樣です、內地でも總起して國民の勞働が起された譯ですが、吾々はこの運動の起るのが遲過ぎたやうな感じさへもつてゐるまして今更この時局に國民總起ちで働かねばならぬ理由等を役是いふのは滑稽なやうでありますが、その順序と致しましてまづ今回の皆勞運動を起すに當つて國民に呼びかける總論的なお話を川岸閣下に懇談の段取りとしてお願ひ致します

川岸總長 現在の世界情勢より致しまして日本はどうしても總力戰に打勝つといふ覺悟が必要である、これがためには銃後の國民と前線の將兵とが一體化し國民全部が戰鬪に參加して戰ふといふことにならなければならぬ、そこで政府においても去る十一日總動員審議會において勞務動員體制を完成するための要綱が決定され、また大政翼贊運動としても國民の總力をあげて勞働運動を起すことになり半島においても下の急務であり、從來半島においては國民總力運動を展開してをつて、その總力運動の個々の實踐事項は總力運動のこれまでの實踐事項を完成することに一歩一歩進むのでありますから今回の運動も各人が各々の職域に奉公し各人の職域を完成することにおいて、國民の總力をあげて國防國家體制の確立に寄與するものであります

【寫眞＝座談會】

林勞務課長 御指名によりまして朝鮮における國民皆勞運動の趣旨および勤勞報國隊の要旨について申上げてみたい、只今川岸總長閣下から國民皆勞運動と總力運動の關係についてお話がありましたが申すまでもなく近代戰は單なる武力戰でなく國家の總力戰で、わが國が重大なる時局に直面して前線將兵一人に對して、ドイツでは二、五五人、フランスでは二、八六人といふものが軍需產業の勞務者として必要であるとされ、これが近代戰になつてさらに複雜になり、一層前線と銃後の關係が深くなつて銃後において戰爭が行はれるのであります、今日の戰爭においても最も必要な重要產業に非常に多數の勞務者を必要とするのであります、この朝鮮においても非常に多くの勞務者が要るのであります

御手洗宣傳部長 それでは引續きまして、林勞務課長から今回の朝鮮における皆勞運動の趣旨を一つお話し願ひ、それに關聯して先般公表された勤勞報國隊に關する大體の要旨といふことも併せてお述べ願ひたいと思ひます

御手洗宣傳部長 それでは引續きまして、林勞務課長から今回の朝鮮における皆勞運動の趣旨を一つお話し願ひ、國民皆勞運動の趣旨ならびに御研究をお願ひする次第であります

前線と銃後とが一體となつて國家總力戰を戰ひ拔かねばならぬので、この運動が國民皆勞運動として起つて來たのであります、全國民が欣然として皆勞運動に參加し、精神的にも肉體的にも眞に國力一致して擴充出來るやうな勤勞體制を確立せねばならぬ、全國民が欣然として皆勞運動に參加し、意味においても出來るだけの御奉公を申上げたいといふことも併せてお願ひしたいと思ひます

中最も重さを置いて官民一致協力して成果の發揚に努められることを熱望する次第であります、この意味においてもそれ〴〵の方面にわたつて充分御意見をお述べ願ひたい

活躍されてをりますが、それと同時に銃後の國民が前線に劣らぬ働きをしなければならぬ、前線と銃後が一體になつて星國の隆盛を圖らなければならぬ

對して銃後において十八人から十三人ぐらゐの勞務者が必要であると外國の專門家はいつてをります、例へば一人乘の戰車一臺に對しては六十人とい

ふやうな割合で重點產業の勞務者が必要であるといふのであり、從つて戰爭遂行の場合には如何に前線の將兵が強くても銃後において人が足りなくなつた場合においては戰爭に負ける、國家總動員計畫の一部として勞務動員計畫を策定して實施致してをりますが內地においては內地人がいはゆる重點產業に動員されてをるのに對して朝鮮の人々には兵役の義務がないのでありますから、朝鮮において半島の人々にも朝鮮の勞務者として最も重要な役割を負擔せられてゐるのであります、この朝鮮においても第一線に非常に多數の勞務者を必要とするのであります

銃後を護る國民が前線と一體に要員として動員されるべき勞務者がなくてはならぬのであります、それで今後の國民が各々自分の持つ勞力を動かし最も大きな推進力となつて、これがいはゆる勤勞の國家的の意義をもつてゐるのであります

つてまゐるのでありますが、その狙ひ所は、一定年齢間、すなはち大體十四歲以上四十歲までの男子、十四歲から廿五歲までの未婚の女子につきまして一年間を通じ約卅日未滿の間は本業のほかに國家、公共團體、その他政府の指定する重要事業に働いて頂く、さうして自分の仕事のほかに餘分に國家奉仕をして頂くといふ趣旨であります、さうしてこれが結成については府邑面、學校、職場、その他團體といふやうな總力聯盟の單位を通じて結成して頂きたいと思ひます

てをりますやうな勤勞奉仕といふやうな者へ方も多分にはいつてをりますが、その狙ひ所は

この勤勞報國隊はドイツでやつてをりますやうな勤勞奉仕と
ひる者のないやうに、不勞者、有閑者または無職者を朝鮮から一掃するといふ目的のために勤勞報國隊の結成をお願ひ致したいと思ふのであります

國際の締成について簡單に申上げますと以上申上げました趣旨から若者不具廢疾者その他特殊な者を除きまして一人もブラ〳〵遊んでゐる者のないやうに

職場を切り拔け東亞新秩序の確立に大きな役割を演ずることが半島に負ふせられた最も大なる使命だと思ふのです、從つて半島の民衆が眞に國を愛し、眞に國を愛する運動に國民皆勞運動の趣旨があります、しかもこの國民皆勞運動は國民の自發的な運動で官の強制による運動でなく、民衆が眞に國を愛し、眞にわが國運の隆昌に寄與貢獻するといふ氣持をもつて起上つてこそはじめて皆勞運動の目的が達せられると思ふのであります、單に官憲の力によつていやいやながら働く、あるひは強制されるから働くといふやうなことでは眞の勞務の調整といふ點においても顯著な結果を示し得ないのはもちろんのこと、朝鮮における勞務の推進運動としても非常に薄い效果を齎すのではないかと思ひます、從つて朝鮮においては總力運動として

秋は ニイナクリーム
素肌が物を云ふ時期です
ニキビ、ソバカスを防ぎながら美しい素肌を創る魔力藥用美顏用のクリーム
用藥
本舖・東京 橋本ーナイダ

小ジワに ポントーリオ
ポントーリオを根氣よく塗布すれば本劑の優秀的効果に依り僅か數回の御使用で、その特有な殺菌作用と美白作用と相俟つて小ジワの除去と活潑になり清新な若々しい肌を保持出來ます。
ニキビ、ソバカス其の他の皮膚疾患に最適。
殊に年配者の小ジワには本劑の常用に依り御滿足を得られます。
★有名藥店・百貨店に有り、品切の節は直接本社へ
東京芝區新橋二ノ五〇 中央化學工業株式會社 振替東京二七三一八番
販賣元 東京日本橋區横山町 若松藥品株式會社
定價 三〇 六〇 一、〇〇（特用）

京城腦病院
入院治療案內書贈呈
京城府大方町一一〇 電話本局⑶一五〇番

ウタイミン こうそ
榮養補給劑
朝鮮總代理店 株式會社 北島藥店 京城府本町二丁目

新案特許 第一五六一號 新案許可 第一七六九九號
着火煉炭製造機
區域獨占國策的 永久堅實國益事業（組市一名限 一手分讓）
マッチ、紙屑で簡單に火がつく 着火煉炭
長年苦心研究完全した優秀なる本機及當所獨特の配合方法に依り製造した着火煉炭は火力強大持久時間從來煉炭と變りなく無臭原料を配合して製造された優良品です 配合方法を以つて責任をもつて御指導致します 希望者は至急御來談下さい
說明書進呈（郵切手封入）
東京市王子區岩淵町一ノ三八五 中央燃料研究所 振替東京一七七一三番

體力旺盛に
目がハツキリ血色よく太る
やつめホルゲン球
試藥無代送呈 大至急で書お申込下さい
ヤツメ精分の凝塊
今は戰時だ。病氣を治すにも身體を強くするにも手取早い效目あるものを用ひねば間に合はぬ。やつめホルゲン球は戰時の強壯補劑として第一の合格品である。何故なら效目が實に早く且つ體力そのものを根本的に旺盛にして疲勞に負けなくなる。目を明らかに根氣を強め血色よく太らせる。殊に病後產後衰弱回復の速さは格別だ。とに角昔から名高い藥魚ヤツメ精分のかたまりが如何に效くか。論より先づ實驗あれ
東京四谷區新宿一丁目一番地 北海道水產工業株式會社 振替東京二二三七七番 電話四谷(35)五四七三番

營業家用品
乾板 フヰルム
富豐在庫
何品でも取扱てあります
酒井寫眞機店
京城府北米倉町一四 電話本局三六八番 振替京城九三八番

強精強壯劑 麥茸トニク

特許 安全索道
鑛石及物品運搬用
價格低廉建設簡易
型錄進呈 見積提供
代理店 三井物產株式會社 京城支店
安全索道出張員駐在 索道に關する一切の御相談に應ず

レベル トランシット
富豐 在庫
朝鮮總發賣元
株式會社 伊藤商行 京城・龍山

刀劍製造販賣
有限會社 關共進社
岐阜縣關町 電話三六一番
◎◎◎◎カタログ進呈
軍刀

ベルダミン錠
化學療法劑 內服劑
齒槽膿漏
中耳炎
扁桃腺炎
化膿性婦人科疾患
急性・慢性淋疾
・三〇錠（一圓五〇錢）・七五錠（五圓）
製造元 東京・三譯製藥株式會社
關西代理店 大阪市西區 ウテナ商事株式會社

◎木炭代用トシテ化學的ニ實用的ニ凡テ研究濟デ木炭ヨリ安クナリマス。
◎火付、火持、火力ノ點ハ申シ分ナク木炭ヲ焚クノト全然同ジ事デ何ノ技巧モ入リマセン。
◎當品ハ化學ノ權威日產ニ島工場ノ製品デ在來ノコーライトトハ丸切性能ヲ異ニシ全ク木炭代用品デアリマス。
◎市內著名炭屋各所デ販賣シテヰリマスカラ最寄デ御求メ願ヒマス。
朝鮮總代理店 株式會社 三國商會 骸炭課

京城版

牛馬車賃周知懇談

永登浦警察署保安係ではこの程制定された牛馬車最高運賃指導周知の徹底を期するため關係業者組合に會社工場の代表を招集して廿四日武德館で同懇談會を開く

皆勞へ全府起つ
聖汗、山へ挑む
竹添町青年隊 訓練場建設工事

國民皆勞運動が提唱され、國民ならば一人も殘らず勤勞奉仕の赤誠に燃えてゐる京城府竹添青年隊第六區分隊では川勝幸一分隊長の指揮の下に千餘名の全隊員（男女）を總動員、一週間前から竹添町の山麓を掘り下げて青年隊訓練場新設に乘出した、鍬やショベルをとつた隊員千餘名の男女は灼熱の炎天を物ともせず、毎日五時間の聖汗を流して一般關係者から感謝されてゐる、なほ磯村分隊長は自費を投じて全隊員の標札を作つて一人洩らさず配つた

永登浦も進軍

國民皆勞運動に足並揃へて永登浦北部町會青年分隊員男女三百餘名は廿一日午前八時岩田分隊長に引率され汝矣島の草原に到着、三時間に亘りてまぐさ刈を勵んだのち堂々と分列式を行ひ同十一時散會した

總代打合會

東部十五町總代および各種團體役員の打合會は廿九日午後二時から出張所樓上にひらかれるが今回は主として愛國班の指導強化、家庭防空の指導等に重點を置く、又同夜六時から黄金町一雅敍園で引續き懇談會を開催する

料理講習會

永登浦警察保安係では時局下家政上必要なる生活改善と榮養保健を指導するため半島人家庭婦人を中心に廿四日から廿六日まで料理講習會を開くことになつてゐるが講師は府廳の大村享子女史

向上女實の聖汗

向上女子實業學校では生徒百餘名が扶餘神宮の勤勞奉仕に十月廿六日出發、廿七日聖汗を流すことゝなつた

獻金手帖

岡崎町七〇平井商店經理部では顧客先きから回收した麥酒の王冠の代金三十圓を國防獻金として十八日本社に寄託獻納の手續きをとつた▲竹添町二丁目八六大西屋クリーニング商會山本勇は金二圓を國防獻金として十九日本社に寄託した▲師範學校では在學生徒全般に亘り文教當局規定により先般生徒第一學年東山高義君は給費額の內金五圓を國防獻金として本社に寄託した▲京城燃料商協同組合は昨年十月廿五日解散したがその解散整理に當つて節約捻出した一千圓のうち七百圓を朝鮮軍へ三百圓を國境警察官慰問金にと同組合長小幡明太郎氏は廿二日午後一時本社を訪れ依託獻金した

陸軍墓地の清掃
龍山の紅裙連も皆勞へ

"働け、働け、國民皆勞だ"……と澎湃として起つた國民皆勞運動に半島二千四百萬は今こそ總起ちとなつて廿一日から向う二ヶ月間、額に汗する喜びの大進軍譜を奏でてゐるが、今まで冷たい目で見られてゐた"不生產女性"即ち街の姐さん達ももう今までのやうに蘭燈の本を濁つたり、トランプに鎬を削つての暇つぶしは許されなくなつた、管內に二つの遊廓組合を持つ龍山署ではこの"國民皆勞"にこれ等女性達を如何にして働かすべきかに色々と頭を惱ましてゐるが、何しろ遊客や女給などと違つて夜間の睡眠時間が少いため、さう無理な事もさせられないところから考へついたのが"陸軍墓地の清掃"と兵隊さんのシャツ洗濯だ、これなら大丈夫と廿日內鮮兩遊廓組合長を署に招致してこれを申合せ早速同組合にこの旨申込むと"綺麗です、早速やつて貰ひませう"との快諾を得たので兩組合でも近く日取を決定して內鮮三百八十名の娼妓を總動員して働く喜びと誇りを身を以つて體得させ"生産無緣"の一圏に送り出すことになつた

防空壕費を寄附

孔德町九一趙璟濬さん（三七）は校洞町會の防空壕不足を遺憾として去る十三日これに要する全地と經費……

潑剌小國民
又新校運動會

國民學校制度實施を記念する又新國民學校の運動會は廿二日午前八時半から秋晴れの同校庭で開催、官民父兄多數參觀の下に一同國民儀禮をなし校長の開會の辭あつて愛國行進曲の合唱……も勝利と順次演技を繰展げ午前部三十二種目、午後部二十六種目を通じ平常の鍛えた身體で力走敢闘の妙技に觀衆の血を湧かせて午後四時半終了した

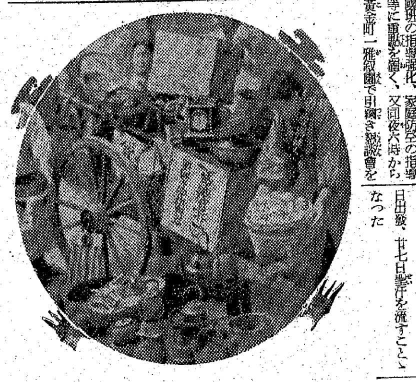

修養道場に開放
あす柳谷別院地鎭祭

去る十四日敷地開設の許可を受けた府內黑石町第一明水台の敷地に建設される柳谷朝鮮別院では同地に柳谷山讀經寺を建立すべく開地作業を行つてゐたが來る廿四日午後一時半地鎭祭と供水祈念式典を擧行する

式典には二十日入城した淨土宗大僧正日下俊隆師が大導師に當ることになつてゐる、なほ別院設置許可を受けてから二ケ年の間に別院を中心に柳谷會、柳谷婦人會、柳谷觀音講と信徒二百戶が集り、柳谷觀音寺建立の日を待ちわびてゐるが同寺建立後は青少年指導と訓育施設のため二百疊敷の道場を設け、更に同寺として婦人會、宗教團體の修養道場に供用する計畫を進めてゐる

區民慰安映畫會

竹添町會第三區では川勝淑太郎區長主催で全區民の慰安として廿日夜西大門通金華組會館で映畫會を開催、映畫の種類は全部小學生の一日入營、動物の隣組といつた時局物で時局認識を鼓吹した

苦心十年の實り
コーカサス產を凌ぐ
優良葡萄栽培に成功

盟邦伊太利や獨逸で世界の好評を博してゐる……に浮び上つたコーカサス地方の名酸、芳香豐なシャムパンの原料となる葡萄は……な米國品では到底及ばない、その優良歐洲産葡萄と寸分と違はないものを作り出さうと苦心十年の研究によつて今は完全に歐洲産を凌駕する葡萄がこの京城の片隅で栽培されてゐる

祭基町一七〇福島百藏氏は昭和七年現在地七千坪で歐洲産の名葡萄種二十餘株を植ゑてその生育状態を研究した甲斐あつてこの程では全く歐洲産に劣らぬ品種を得ることに成功、近くこれを企業化してまづ國產甘葡萄酒から醸造しようといふ具體策が考へられてゐる

これが實現すれば本場を誇るコーカサス葡萄酒も我が國には無用となるわけで外國品輸入禁止を叫んで起つた福島家の十年前の愛國の叫びが奇しくもこの支那事變に至つて完成したわけである【寫眞＝實つた葡萄と福島氏】

龍山署ヂフテリヤ豫防注射

猖獗するヂフテリヤに備へ龍山署では豫防注射を施くため秋季種痘と併せて廿九日から十月六日迄の五日間、左記日割で實施する

▲九月廿九日＝（玄石町警法學校）＝玄石町、新水町、新井町、信昌町、加芙中町、上水道町、下水道町、汝矣島町、唐人町▲卅日＝（漢南町漢南病院）＝漢南町、寬光町▲十月三日＝（龍山國民學校）漢江通一、二、三、四、五、六、七、八、九、十、十一、十二、十三、十四、十五、十六番地、二村町▲（西氷庫町愛國班會館）＝西氷庫町、東氷庫町▲四日＝（大興國民學校）＝麻浦町、大興町、龍江町、土亭町▲（阿峴國民學校）＝阿峴町▲（孔德町協昌精米所）＝新孔德町、孔德町▲六日＝（元町四丁目中村運送店前）＝元町四丁目、岩根町、清水町、山手町、三、一丁目、京町、錦町、大島町、彌生町、榮町▲（孝昌國民學校）＝青葉町一、二、三丁目、西界町▲（三坂國民學校）＝三坂通、岡崎町

"掘出せ街の鑛脈"
南大門三四南米倉町が垂範

"使へば使へる釜や鍋であつても不用品であつてみればどしくく献納すべきではないでせうか"といふわけで京城南大門通三、四丁目、南米倉町兩町の婦人會では分區長馬場美和子さんを中心に幹部や會員が心を合はせて不用品の回收に努めた結果鍋や釜、鑛物の他古時計や鍛式指環刀に至るまで色様々の二百餘點が集積されたので廿二日午後一時から馬場さん他六名の婦人代表者は大八車に滿載、龍山愛國部に獻納したので、別に一錢翼賛子三百枚も獻納した"皆さんの涙ぐましい御勞苦を心から感謝致します"と感激の挨拶を受け擧樣も輕く歸途についた【寫眞＝集つた鐵屑の山】

狂犬病豫注も

"狂犬に咬まれちやうと怖いですぞ、この犬にも人間にも馬にもコロリです"……龍山署ではこのおつかない狂犬を完全に撲滅して安心して歩けるやうに、ワン公の世界にも新しい秩序をと廿五、廿六の兩日午前十時から午後三時まで管內の秋季狂犬病豫防注射を施行するが、當日出頭の際飼育者は必ず注射證明書を忘れないやう携行されたい、右狂犬病豫防注射に關し鳴田龍牛主任は語る

「最近非常に狂犬が多いので徹底的に野犬一掃をやる積りですこの際出てゐる人も出て居ない人も速かに手續きを濟まして豫防注射を受けて貰ひたい」

注射施行場所左の通り

廿五日龍山署、三角地、西氷庫派出所▲廿六日岡崎町、阿峴町、大興町派出所

天道教徒の誠

平北朔州郡外南面萬石洞の天道教愛國班長城基用さん外十七名の班員は國民總力朝鮮聯盟事業費の一端にでも役立ててほしいと金十圓を送つて來たので受取つた聯盟ではこの奇特な篤志の主旨に副ふことを期するとともに鄭重な感謝狀を送つた

結婚費を節約獻金

新設町一七三竹原榮氏長男清雄君（二）はおめでたい結婚式を迎へるに當り……用を節約して國防獻金に百圓、町總聯防空隊費として二十圓、愛國班に二十圓合計百四十圓を差出した、竹原氏の家は餘り豐かではないがその美擧は讃揚されてゐる

李さんの美擧

敦義町四六九金泰益氏は同町八、九區の防空壕建設費にと私財から三百圓を投げ出すと同時に自動防空壕一ケ所を同愛國班に寄贈した同氏は一介の愛國班員に過ぎないが……この美擧

寄附

漢江通一一ノ一五八石橋松太郎氏は米壽の祝として廿日京城聯合教總務部へ金五十圓を寄附した

阿峴校運動會

阿峴國民學校では兒童の體位を圖るため廿三日校內運動會を開催

十字路

◇…競馬場に繊細勤勞する女性の多くは小官吏級の妻女か中產家庭の主婦がおもであるといふ

◇…一日三圓の雇で競馬が濟めば又働くのを忘れてしまふのが毎年の例となつてゐるが、彼女らは一年中働くのはイヤだがその仕事は面白いからやる、とうそぶく

◇…官吏の奥樣方は仕方がないとして、民間の淑女がせつかく勤勞の興味を味はひながら競馬が濟めば姿の蔵櫃もしまひよとあつさり引揚げて行く態度には何か物足らぬものがある

◇…そこでその婦人の中から要領な者だけを拾ひ上げようと競馬の日には大商店の……務と共に相手の女事務員の話題にかゝつてゐるといふ

モンペ部隊めぐり
空地利用の先驅
『誠實』をモットーの名班長
永登浦町 廣田班長

（誠）實な班員なるために先づ誠實な家庭の主婦たれ、家庭の中では良き母、良き主婦と和氣を……その月くの申合事項の實踐に健氣な班員振りを發揮して率先垂範一人の班員を動かすにも無理強制でなく自然と眼いて來るやうに仕向ける温情溢れた賢婦人として隣近所の評判高い班長は北部町會第二區第一班の廣田静子（四一）班長で【寫眞＝廣田班長】

（そ）の一番手旬にも勤勞婦人としての奉公赤誠が要求され內鮮に亘る婦人班員を指揮せずにも要領を得たもの

あたしは元來體が弱くて傍から藥を離したことがありませんでしたが班長の役目をまかりなりに果してゐる中に自然健康に恵まれ今では國家のためだつたと云ふよりかえつて自分のためだつたことが解ります、何にもモンペ姿で外に出るのが恥かしかつたものです

（愛）國班に働いた方が……今では二十三名揃つてモンペ部隊の……

（譲）し合ひ美德をモットーとしてゐます、この北部町會でも……好くやつて居ります、皆な勤勞ばしで居る敷地ですがこれを耕やしても今では立派な野菜畑になつてゐますのも都心地帶では一寸見られぬ田園情調でせう

權昌學院校舍擴張

新水町權昌學院は無産兒童の文盲退治に十六年間の尊い教育を續けてきたが、現在では生徒三百餘名にも達して教室に困難を重ねてゐるが、玄石町重松藤氏は教室擴張として金五百圓を寄贈したので同學院では同氏の篤志に感激し早速教室の增築に取りかゝつた、なほ教室の增築に伴ひ四年制の六年制に昇格することとなつた

歌はぬ勝利（8）
山中峯太郎【作】　高木清【畫】

對話行（四）

——こいつを、おれは好きだ。

隆は、今も痛いほど、さう思つたが、たゞ、これだけである。どんなふうに公子を好きなのか、あらたまつて考へてみるのは、うるさい。好きなものは、すなはち好きなのだ。どこまでも好きである。

「ふうむ、云はんといつたら、最後までも云はん奴だからナ。どこまでも、貴公は」

ひどく好きだが、隆は苦笑しながら、うなづいてしまつた。

「さうよ。あたしのことを、よく知つてるわね。隆さんは」

公子は、わざと憎らしい口をきいてみた。

しかし、隆は、ちつとも、こたへない顔をして、

「うん、貴公のことなら、何でも知つてるつもりだ」

「あら、とても失禮なことをいふわね。何が隆に判るもんか」

——貴公のことは、何でも知つてゐる。

そんなふうにいはれてみると、……

隆も公子も、横に見ながら行くと、

「首相、最近は、こゝへ來とらんナ」

「どうして、それがわかるの」

「巡査が、門に立つとらん」

「よけいなことを、氣にするのね」

何にでも反抗してみたい公子は、さういつてみたが、七郎と親友だつた隆であるのを思ひ出すと、パラソルの下から振りむくなり、隆の横顔を見すゑてさゝやいた。

「近衞さんが、どこにゐようとも、かまはないぢやないの」

「いや、こゝよりも、荻窪の邸の方が、靜かで、空氣もいゝだらう」

「それがどうしたといふの」

「首相の健康を祈らずにをれん……」

隆は、ムッとした顔つきになつて、急に口ごもつたが、また重い調子で云ひだした。

「貴公、今朝の新聞を見たか」

「無論、見たわよ。どうして」

「日本の南進を豫測して、英國と重慶と、軍事同盟の締結だ」

「さう、南京發の電報だつたわね」

既然、憤慨を感じた公子は、隆をこの時も呼びつけにした。

しかし、隆は、これまで、元からの平氣な顔つきのまゝで、むしろ滿足さうに、また、うなづきながら、

「失禮かナ。おれは貴公に、どんなことを云つても、失禮とは思はんが……」

いかにも厳しい、ゆつたりと重い調子の隆なのを、公子はじれつたがつて、

「ふん、あたしを隆は、ばかにしてるのね。チエッだ」

いまいましさうに、わざと舌打をした時、左側の角に、今日も戸をしめたまゝの豆腐屋の前を、二人は肩を並べたまゝ左へまがつて行つた。

そぼ降る雨の下に、人通りの少い横路である。下落合といふ邸町の靜けさが、兩側とも良いコンクリートの塀に感じられる。しばらく行くうちに、こんもりと高く繁つてゐる綠の下に、奥の深い一郭をなしてゐる近衞さんの邸宅の前を……

「見たことは」

「日本南進開始の際に、愛國する同盟だといふんだ。重慶は將兵をビルマに進駐させる。……戰と共に、英國ボツパム極東軍總司令官の指揮下に入る。もがいとるんだ。日本南進を封鎖するためにナ」

「ボツパムつて、えらい奴なのかしら」

「そんなことは、かまはん」

昂然として云ふ隆に、公子は急に氣づかはしくきいてみた。

「隆の腕、もうすつかり治つた？」

「わからん」

「あら、自分のことぢやないの」

「治つたか、治らんか、氣にするだけ、自分の腕に負けとるんだ」

「さう、さうかも知れないわね」

「ボツパムが、えらい奴か、平凡な奴か、氣にすることは、いらん。英國と重慶が、どんな同盟を結ばうが、更にかまはん。日本は南進するだけだ、ウム……」

當選御禮
元山商工會議所議員

大村鎌次郎
大田省一
咸南無盡株式會社 代表者 藤川儀平
金山英俊
川合邦彦
清原嘉七
元山水產株式會社 代表者 葭濱信夫
元一燒酎釀造合資會社 代表者 大山浩一
元山商業株式會社 代表者 林虎英
小林武治
小林儀三郎
東海水產株式會社 代表者 有田勝司
弘津昇平
藤岡喜一郎
北鮮米油株式會社 代表者 木本四朗
松本五郎
三山元讓
南山鶴市
南百祐
相沃

外科 肛門病科 醫學博士 朴昌薰 京城府樂園町一三五番地 電話（光）一四五二

日本共立火災 京城支店 京城府黄金町二丁目一九九（取引所三階） 電話本局 二一五一・六六六・二六〇八・三八一 支店長宅 電話龍山 六三

王樣クレィヨン 夏のぐパッセル

青春 激しい情感を盛る待望の名作登場！ 何故彼女は戀をしてはいけないのか？思春期の乙女の悩みはかくも深刻だ クリスチナ・ゼーダーバウム オイゲン・クレッフェル ファイト・ハーラン監督 東和商事提供 水戸光子の新しい感情と魅力！ 爭ひなき眞実 水戸光子・木暮實千代・佐々木啓祐監督 徳大寺伸・朝霧鏡子・松竹大船作品 明日封切 觀覽料 五十二錢均一 松竹明治座

京日案內　煖房工事 川上特許 川上製工所　大阪に御用の方は　洋服地、裏地　レッテル包裝紙　花柳病專門 恒松醫院　妊產 婦お預り致します　好生醫院 漢江通十一　金榮壽　おいしい焙茶 特選品在庫八百貫 清元園茶舖　泌尿性病科 外科・皮膚科 高峰醫院

賣地　京城日報支局　川口病院庶務係　借家交換　女子事務員採用 萩野商店　東京美容院 美容助手　朝鮮羅紗組合　タイピスト募集　國產燃研工業　給仕採用　安田生命保險　社員招聘　小田　賣家　朝鮮林業開發　電話交換手採用　特別案內　貸家　間貸　自動車　大釜　バー　貸家　樂器　雜件　電話　電話　金融　看護　タイ　女子　雇入

新興映畫 浪花館 人藝娘の亂狂 靈幽な氣陽　京龍館 久しく御待ちかねの皆様え 新裝完備 近日開館　大陸劇場 お加代の覺悟 新女性問答　東寶若草劇場 女學生記 爆彈兒　松竹明治座 朝鮮樂劇團　城寶 つばくろ舞隊 支配者　朝日座 萬才大會　京日文化映畫劇場　東寶中央劇場 上海の月　喜樂館 點雪 交櫻 戀劍　和信映畫館 山の樂園 伊太利の國民學校 ともだち　京劇 小鳥丸 花丸 女性開眼

夕刊
京城日報

マツダ
眞空管

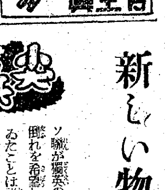

湖南作戰

敗走の敵を急追 要衝芦林潭を屠る
陸海緊密な協同作戰

【湖南省○○廿一日同盟】廿日霧石山を占領、湘江々口を扼して湘潭水路を確保、なほも湘江右岸を南方に向ひ進擊中のわが海軍陸戰隊毛利部隊は廿一日湘潭水路啓開の任に當れる海軍江上艦艇及び陸軍內山、平野各部隊と呼應し左翼南方に敗走する敵主力を追ひ、午後三時五十分敵の要衝芦林潭（營田西南方九キロ）に突入、これを占領した

【○○艦上にて廿一日同盟】わが海陸軍部隊の湘江口敵突角陣地霧石山奪取により今や洞庭湖々面および汨水河口北岸地區は完全にわが軍の制壓するところとなり、同方面の敵は立直る暇もなく湘江流域を南方へ一路潰走しつゝあるが、わが江上艦艇は作戰の急轉回に應じ快速進擊をつゞけ前進部隊は廿一日營田西南方に進出した、一方十九日陸戰隊を伴ふ陸軍部隊によつて占領された洞庭湖東岸鹿角以南の地區に對してもわが艦隊は折柄の風雨を冒して湖上よりさらに陸戰隊を揚陸、同地區の徹底掃蕩に任じ海陸軍一體の協力ぶりを示した、なほわが水路啓開隊は十九日以來多數の掃海艇を繰出し洞庭湖中心附近より湘江口にわたつて敵機雷および防材の排除に努めてゐるが、廿一日までの三日間すでに○○個といふ夥しい機雷を處分し、終日機雷爆破の一大水柱をあげつゝ機雷原の眞ッ只中を勇敢に突入してゐる

蘭河堡等を急襲 敵密集部隊を爆碎す

【○○基地にて廿一日同盟】昨日來の惡天候も回復し絶好の爆擊日和に惠まれた廿一日午前秋山、光岡、澤野、中川、阿久津、大坪、是松、納、横澤、石塚の陸鷲部隊は折柄晴上つた秋空に未曾有の大編隊をもつて蘭河堡、木魚山、彭家坳（いづれも楊林街南方十キロ）を急襲、必死になつて射出す防禦砲火を尻目に萬餘に上る敵密集部隊目がけて果敢なる爆擊を行ひ狼狽四散する敵に機銃掃射を浴びせ徹底的にこれを爆碎して甚大なる戰果を收め全機基地に歸還した

陸鷲歐震孫渡麾下軍を殲滅

【中支○○基地にて廿二日同盟】連日地上部隊に協力赫々の武勳を樹てつゝあるわが陸鷲大坪、秋山、是松の精鋭各部隊は廿一日午後またも大擧出動水口橋（楊林街南方約卅キロ）附近においてわが部隊に包圍された敵張發奎麾下の第四軍および軍事委員會直轄軍たる第一集團軍に屬する孫渡麾下第五十八軍の約千五百の密集の部隊を猛擊、これを殲滅した

戰車を後楯に進擊の機會を狙ふ鵜澤部隊【新牆河附近にて】

廣東東北地區

虱潰しに殲滅
わが奇襲戰に敵混亂

【廣東廿一日同盟】去る十八日以來廣東東北地區の殲滅戰はきはめて順調に進捗、わが精鋭諸部隊は東江々岸地區および花縣方面においてそれぞれ東西相呼應し、着々戰果を擴大しつゝある、すなはち增城北方の鷄膽嶺、高老嶺、良田の山岳地帶において千八百の敵を虱潰しに殲滅、花縣方面では同地西方の敵陣地を突破し、附近に蟠居せる約二千の敵を包圍猛攻、これに殲滅的打擊を與へた、敵はわが方の奇襲猛擊で混亂に陷り叩き潰され徒らに抗日陣營戰線の衰亡と士氣の沮喪を暴露してゐる

各部隊進擊

【廣東廿一日同盟】西江右岸四邑地方に開始された作戰その後の戰況つぎの通り
一、田中、宮崎、松野澤、林、鈴木の諸部隊は廿一日西江支流の青膽河及びその以北地區より進擊、頑強に抵抗する敵を同地區の谷間に追詰め完全に捕捉殲滅した
一、廿一日未明○○附近に上陸した坂本、松浦、中村、多喜、大倉の諸部隊は○○北方に進出、松尾、倉田、下田等各部隊は潭江東方の入江より上陸、赤膽江上流に進出、西北部及び東南方に對する進擊を完成した
一、海軍部隊は海上、銀州、湖洲河を啓開しつゝあり
一、飛行隊はわが包圍陣を突破せんとする敵を猛烈に爆擊地上部隊と協力中

西江を遡江進擊 密輸戎克卅隻を燒却

【廣東廿一日同盟】南支艦隊報道部廿一日午後六時發表＝一、廣田部隊の率ゆる海軍○○部隊は廿日未明西江海面○○を出發、敵の抵抗を排除水路を啓開しつゝ廣田部隊に協力溯江進擊しつゝあり
二、廣田指揮官の率ゆる海軍部隊は廿日未明○○外海上に進出、陸軍部隊の敵前上陸を掩護し續いて廿一日朝陸軍部隊の○○攻略を側面より掩護砲擊を加へ敵を擊破しジャンク約卅隻を完全に燒却し武器彈藥多數を押收せり

新しい物指が必要
平貞藏

ソ聯が獨英の共倒れを希望してゐたことは誰の目にもはつきりしてゐた。英米がソ聯援助をする眞の意圖がどこにあるかもそれと同じくはつきりしてゐる。

ソ聯が徹底的にドイツに勝ちヨーロッパの中央部にまで進軍することを、英米側が望んでゐる筈はない。英米の希望することは獨ソの共倒れであり、ドイツが勝つても、ソ聯が勝つても英米は困るのである。英米は、その協力によつてドイツを制壓する準備を整へるまで、ソ聯がドイツに抵抗してくれることを期待し、同時にソ聯がヘトヘトになつてしまふことを望むのである。

かゝる間柄にある英米とソ聯が提携してドイツと戰つてゐるまさに戰國時代である。故に問題は複雜であるが實ははつきりしてゐるのである。しかるにこの怪奇さに驚いて自ら處する途を講ずるのを忘れてゐては、戰ふ時代を生き抜くことは出來ない全く新しい事態が出現し始めてゐるのに、古い物指を持ち出してそれを測定しようとしてはならぬ。新しい事態を測る新しい物指を進んで作ることが何より肝要である。轉換期の政治の要諦の一つはこの新しい物指を作ることである。古い物指では計尺が合はない新現象が起つてゐるのになほ古い物指を振り廻し、現象が物指に合はぬからいけないといつてゐるやうではしかたがない。戰國時代に室町幕府まで通用した物指——法規や道德やその他の考へ方——を持ち出してゐたのでは信長も秀吉も戰國時代の勝利者となつて新しい時代に進むことが出來なかつたのだ。江戸幕府末期の混亂期に、德川氏に必要であり都合のよかつた物指を引續き用ひようとすれば西鄕も木戸も維新の變革に進歩的役割をはたすを得なかつたのだ。

現在のこの轉換期に、我々はまた新しい物指を必要としてゐる。たゞ忘れてならないことは現在の轉換期は世界の轉換期であり、わが國がその間に處して勝利を獲得するためには國內の團結を固くして行かねばならぬといふことである。國際現象と國內現象とは決して無關係のものでないから、國內現象を測る物指は古いまゝのものを用ひ、國際現象を測る物指だけを新しくするといふわけには行かぬ。しかし國際的競爭に打勝つには國內の團結が絶對に必要である。それを忘れてはならぬ。實際問題として、三者の關係をどうするかはむづかしい問題であるが、この關係を適當に調節して行くのが政治家の任務の一つである。政治家は責任の負ひ方、責任のとり方について全く新しい工夫を凝す必要に迫られてゐる。

◇　◇

ソ聯援助のためのイラン・ルートは、獨ソが妥協すれば、獨ソがイギリスに致命傷を與へる重要なルートとなる。英米が援蔣物資輸送のために築いてゐるビルマ・ルートは、將來日支の全面的協力が出來上れば、日支協力してイギリスのアジア支配を背後から脅かすルートとなる。各國の組み合はせや對立が明日はどう變化するかわからぬ。今日不利なことは明日有利となるかも知れぬ。

このやうな時代に必要なのは世界史の動く方向を見極め、その方向に沿つて進むことである。その方向がはつきり定まつて居れば少しばかりの廻り途や迂路をしても、たいして差支へない。新しい物指を用意し、腰を据ゑてかゝる他ないのである。これだけ動いてゐる世の中を、動かぬものと思つてゐては話にもならぬが、動く意味がさつぱりわからないのでも同樣に困る。

同盟連絡員負傷

【漢口廿一日同盟】今次湘南作戰に從軍中の同盟通信社連絡員仙田利敏氏（三）は去る十九日午前十一時五十分頃楊林街東方五キロの地點で敵迫擊砲彈の破片のため右大腿部に負傷目下漢口に後送手當中

南總督あす外金剛へ

南總督は廿三日午後十時卅分京城驛發列車にて外金剛へ赴き廿四日午前同所着、目下開講中の國民總力運動指導者錬成會修練所に臨み受講者一同を激勵したのち午前十時より開始する講に參加三日間の行程を終へて廿六日夜同所を出發、廿七日午前八時十五分京城驛着列車で歸任する

イラン新內閣顏觸

【テヘラン廿一日同盟】過般成立したイラン新內閣は廿一日午前閣議を開いたが新內閣の顏觸れは次の通り

首相　フルギ
法相　アミヒ（留任）
工相　ヘクマト
外相　ソヘイリ
保健相　メラト
交通相　サジャディ博士
商相　ゴルチヤン
陸相　ナクフジヤヴアン將軍（留任）
內相　ジャハバニ將軍
藏相　ナーヴイン博士
文相　サデイ博士
遞相　サヤキ
農相　ハサミフ

一府十二邑か
始政記念日に昇格せん

十月一日の始政記念日をトして府邑制改正と共に府邑昇格を發表する豫定であるが、昇格邑は咸北城津邑の府昇格內定を筆頭に▲京畿道 素砂、驪州、長湖院▲忠南 廣城、溫陽▲平北 晩達、价川、陽德▲平北 熙川、龍川▲江原道 高州 金化の十二邑があげられる

このうち素砂と金化とは邑昇格の必須條件たる人口一萬以上、一部一萬以上の集結してゐることや財源の三條件にやゝ難色があるとみられてゐる

八億ギルダー 蘭印豫算膨脹

【スラバヤ廿一日同盟】蘭印國民參議院は去る六月一日開會、九月十五日第一會期を了したが、此間一九四二年度國防豫算に數回に亘り修正を加へ結局總額五億三千萬ギルダーとなり內譯は通常支出一億六千九百萬ギルダー特別支出三億六千百萬ギルダーでこれを開會劈頭提案された通常支出一億四千六百萬ギルダー、特別支出一億五千八百萬ギルダー合計三億五百萬ギルダーに比すれば著るしい增加である

なほ非國防費を合した同年度豫算總額は凡そ八億ギルダーである

市街戰開始も間近
獨軍レ市包圍愈よ壓縮

【ベルリン廿一日同盟】獨ソ戰は殲滅戰の如き獨軍の第二次大攻擊により各地に大包圍戰が展開されてゐるが、その後獨軍筋から得た情報によれば獨軍の作戰目標であるソ聯軍の殲滅戰は着々豫定の效果をあげてゐる、卽ち

一、デスナ河とドニエプル本流との間に包圍されたブジョンヌイ元帥麾下の赤軍はモスコー方面から增援された有力部隊と協力し獨軍包圍網を突破しようと必死の逆襲を試み、剽悍なコザック騎兵の大部隊をもつて獨包圍網を衝きこれと呼應して各戰線とも一齊に反擊を繰返してゐるが、獨軍は空中偵察により赤軍の企圖を充分察知し、急降下爆擊と大砲の集中で次第に包圍圈を縮めながら徹底的な殲滅戰を續けてゐる、赤軍は完全に逃路を失ひ殲滅狀態に追ひ込まれながらもモスコーの督戰命令によりなほ抵抗を中止しないので結局この方面の赤軍は全滅しブジョンヌイ軍は潰滅の外はないことゝならう

一、レニングラードでは獨軍はいよいよ市中に接近し市街戰開始も間近になつて來たが、赤軍は何とかして血路を開かうと十九日來大逆襲を敢行、市中の軍需工場で出來たての戰車を先頭に鄕兵の猛烈な掩護射擊の下に反擊してゐるが獨軍はこれを擊退しながら一段と包圍圈を縮小してゐる、赤軍は正規軍の外に多數の武裝勞働者を前線に驅りたて必死の防衞に當つてゐるが、赤軍百萬のほか多數の市民が包圍され外部からの補給が完全に遮斷されてゐる現狀では食糧の點から見てもその命脈は最早時間の問題と見られるに至つた

一、モスコー正面にもなほ有力部隊が獨軍の進擊を支へてゐるがウクライナとレニングラードの包圍戰が一段落となれば獨軍は南北からモスコーを挾擊することゝなるのでモスコーの防衞は絶望狀態となる、從つて今後なほ數ケ月はかゝる英米の武器供給は到底モスコー戰までには間に合はず獨ソ戰の大局的終結はいよいよ促進されるものと見られる

獨機モスコー オデッサ猛爆

オデッサ特電【廿一日發】ドイツ軍司令部廿日發表＝一、我空軍部隊は十九日夜モスコー及びオデッサの重要軍事施設に爆擊を加へ大火災を起さしめた

ブジョンヌイ元帥罷免さる
南部作戰失敗の責を問はる

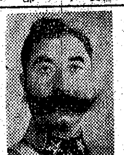

ブジョンヌイ元帥

ブダペスト特電【廿一日發】ハンガリヤ電信所の報道によればソ聯南部方面司令官ブジョンヌイ元帥は今次ウクライナ作戰の大失敗の結果遂に罷免され中部方面軍司令官チモシエンコ將軍が一時南部軍司令官を兼任することになつたと傳へられる

キエフ守備の赤軍降伏

ベルリン特電【廿一日發】ドイツ軍司令部廿日發表＝キエフ守備の赤軍は最高司令部の
至つた

獨、遂に黑海に到達
クリミヤ半島完全に孤立化

【ベルリン廿一日同盟】ドイツの對ソ戰爭は廿一日をもつて開戰以來三ケ月となつた、すでに大ドイツに等しい廣大な地域を占領したばかりでなく今次作戰の最高目標たる赤軍兵力の殲滅および抗戰能力の徹底的撃破も大部分達成し、東部ウクライナ包圍殲滅戰とレニングラード攻略戰によつて作戰段階が着々進められてゐる、キエフ東方および東南方において包圍捕捉されたブジョンヌイ軍主力の殲滅作戰はさらに進捗し殊にキエフを陷れた部隊は休む暇もなく直ちに東方に進出し遂にデスナ河を渡つて南下した部隊と握手し包圍陣を二分するに至つた、一方ドニエプル西部ウクライナの赤軍掃蕩を終つたドイツ軍部隊はヘルソン港の東北六十キロのベリスラフ附近においてドニエプル河下流を渡河したのち東方に急進擊をつゞけてゐたが、廿一日の軍發表によればこの部隊は遂に黑海東北部のアゾフ海岸線に到達した

これによりクリミヤ半島は完全にウクライナから遮斷孤立せしめられるに至つた、クリミヤ半島は豐富な他重要資源に富む經濟上の要地であるばかりでなく、西岸のセバストポールは黑海におけるソ聯海軍の重要根據地であるが、今や後方との連絡を斷たれたゝめその機能は著しく減殺され黑海方面におけるドイツ軍の作戰行動は一段と有利になつた

クリミア半島における殘存ソ聯陸海軍勢力の唯一の退路は黑海上からアゾフ海の奧にあるロストフあるひはコーカサスの黑海東岸諸港に至る線で特にロストフへの退路が最も重要であるが、すでにアゾフ海岸線に到達したドイツ軍がさらに東進してこの退路を斷つことはきはめて容易である、またクリミア半島の掃蕩が進捗するとともにドイツ軍が同半島を根據地にして活動を開始すれば北部コーカサスの重要油田あるひは工業地帶およびこれを連ずる南方イランとの連絡は一段と脅威されることになる、かくして獨ソ戰は冬を前にして開戰三ケ月を迎へる東部戰線におけるドイツ軍の作戰は全線にわたつていよいよ最後の仕上げに急速調となつてゐる

聖戰へ民一億の體あたり!

佛印更に脫皮の要
對日政治、經濟提携に未だしの感
芳澤特派大使に期待

【ハノイ廿二日同盟】皇軍佛印進駐以來早くも一ケ年、かつては援蔣物資の七割近くを抗戰支那に供給し對日態度を曖昧に濁してゐた佛印も今や日本との共同防衞の陣營に立つに至つたことは佛印にとつて大轉換であるとともに東亞共榮圈確立のためにきはめて意義深い飛躍であつた、日佛印關係は昨年九月の北部佛印進駐、本年初頭における泰佛印紛爭調停、五月の經濟協定成立、最後に七月末の南部佛印への皇軍進駐の三段階を經てますます緊密化の度を加へてゐる

九月の進駐は援蔣路絶による佛印の離性喪失にあり、泰佛印紛爭調停成立は大東亞共榮圈における日本の指導的地位を確立したものであり、更に五月の經濟協定成立によつて佛印は積極的な對日協力を行ふやうになり、著しく日佛印關係の緊密化を來した、サイゴンの南部佛印進駐は佛印における英米勢力に操つられるド・ゴール派の運動に徹底的な打擊を與へ、重慶の抗日宣傳に惑はされた南部佛印華僑の華僑に對し和平建國への道を支持したことに大きな意義をもつてゐる

由來佛印の經濟的重心はサイゴンにありシンガポール、マニラ、香港など深い關係を有するサイゴン財界には英米依存傾向が強かつたが、皇軍の南部佛印進駐は彼らの對英米依存觀念を餘儀なくせしめサイゴン財界の對日經濟協力の途を開いたのであつた、また佛印華僑の大半は南部佛印にあり和平建國を旨とする國民黨の南方團に於ける强化のためにはまづこれら華僑の支持が待望されたのであるが、皇軍の南進は重慶派分子を南部佛印より驅逐して華僑大衆に和平建國の眞價を知らしめる機會をつくつたのである、共同防衞取決めにより皇軍は北部トンキンの平原から南は泰佛印國境に連なるカンボヂヤ州の要衝に至るまで佛印軍隊と相伍して各地に駐屯南方への護りは完璧である、一方政治的經濟的協力はまだ初歩的の段階にあり、廣汎な內容をもつ經濟協定はすでに締結されてはゐるが、實際の運營は未だしの感がある、佛印側としては先づ第一に物資不足に惱む佛印に對し協定による日本商品を早急に輸入してもらふことが協力のための第一歩であるといふ意見を表明してゐるが、これは一應妥當な意見としても佛印側の協力への考へ方が本國と連絡を斷たれた現下の時期における一時的な經濟協力に過ぎぬとの感じをうけることは否めないところだ

從つて眞劍に日本經濟事情を研究して積極的に對日經濟提携をなすといふよりも、不即不離の態度によつて情勢の推移を待つといつたところが多い、政治的分野にもまだなかなか困難な問題があるが、その一として安南人問題が擧げられやう、皇軍の進駐、日本經濟陣の進出によつて土着民たる安南人と日本人との交渉はますます密接になるがフランス官憲はあらゆる手段をもつて安南人の對日接近を妨げこのため種々の壓迫を安南人に加へてゐる

これに對しては日本側が態度を決定しフランス側に協力を求めるべき政治的交渉が必要であらう、とにかく過去一ケ年間に急速に緊密化した日佛印關係をさらに發展せしめるためには軍事的協力に加へさらに政治的、經濟的協力關係の樹立が望ましくこの意味でも芳澤特派大使の着任後の活躍は期待される

親日安南人壓迫
佛印當局の不快な態度

【西貢廿一日同盟】皇軍の南部佛印進駐後交趾支那およびカンボヂヤ地區における佛印當局の親日安南人取締は益々苛酷となりつゝあるが、最近交趾支那當局はカオダイ教本部所在地帶の警戒を强化し邦人が同教本山を見學する場合にこれに案內說明する教徒を次々に拙捕し、すでに同教幹部廿五名中十五名迄が投獄されてゐる、又カンボヂヤにおいては新國王シアヌーク王の聰明なのをはばかり從來國王に對するフランス人顧問一名であつたのを新王の年少を理由に二名とし國王警備のカンボヂヤ人親衞隊をフランス兵に變へるに至つた、さらにカンボヂヤの知識階級を形成する寺院僧侶に對しては日本人と接近することを絶對禁止するなど、その態度の不快なるものが少くない

米船舶の罷業續々波及
政府遂に徵用

【ニューヨーク廿一日同盟】バーミュダおよび西印度諸島のアメリカ海軍基地向け物資および軍需品の輸送に當つてゐたアルコア・ライン船の乘組員（國際海員組合所屬）はアルコア・ライン船會社に對し現在の戰時手當月額六十ドルの增額および西印度諸島をも戰鬪區域に包括し戰時手當を與ふべしとの要求を提出したが、會社當局がこれを拒否したため問題解決せず罷業に入つた、その後罷業は他の會社船にまで波及し、ニューヨーク港、ニューオルリンズ港、ボストン港（アラバマ州）などに合計十一隻が繋留されるに至つた

これは急を要する軍事基地建築を遲延させる事情にかんがみランド海事委員會長は二週間以內に可及的協定に到達せしむべしとの條件のもとに臨時乘組方を要請したが、組合側はこれを拒絶したためランド委員長は十七日船主および組合側が十八日正午までに右問題を調停にかけない場合にはこれら船舶を徵用すべき旨の最後通牒を發したその後海事委員會では罷業船舶徵用の如き非常手段を避けんとし最後通牒の切れる時間を午後四時まで延期したが妥協成立せず、加ふるに太平洋海員組合系まで同盟罷業に入りアメリカ國防航路に從事するアメリカン・ハワイアンラインのミネソタ號、オクラホマ號ならびにシエパードラインのシーズラッシュ號なども繋留され延いては海軍基地の建設をも遲延する懸念が濃厚となつたので海事委員會は十八日遂にアルコア・スコッチ號、アルコア・ベナー號、アルコア・

ペタン主席放送

【ヴイシー廿一日同盟】最近パリに頻發した反獨テロ事件に對しドイツ側は强硬態度で臨むとゝもにヴイシー政府は廿日閣議を開いてこれが對策を練つてゐるが、ペタン主席は廿一日ドイツ軍占領地域のフランス國民に對しラジオ放送をもつてフランス政府の獨佛提携に國民の協力を望む旨左の如き放送を行つた

フランス國民はヴイシー政府の反獨テロ取締方針に協力して貰ひたい、テロリストの攻擊はフランスの上に新しい不幸を齎すものとなるかも知れない、フランス政府はかゝるテロリストを承認することは出來ない

時の錄音

ソ芬單獨講和說が一時流布されたが、芬商工大臣の訪獨で全くデマを粉碎した。

×

勿論英ソ相通じての謀略宣傳であることは百も承知してはゐるが、この種の謀略デマが如何に多いことか。

×

今や英米の謀略は時と所を問はず、あらゆる奸智を絞つて製造され、全世界にバラ撒かれつゝある。

×

樞軸の强靱さ、日本の無限の實力を確信し、行動する。これがデマ粉碎の信念だ。心せよ。

×

湖南から南支への新作戰展開思へこの將兵の勞苦。[illegible]以て銃後の務めに起たう。

人

◇福田敬之氏（遞信局管理課長）廿二日東京、大阪、德島、福岡の各地を業務視察へ廿日間の豫定
◇見野組藏氏（平壤地方遞信局長）南鮮より歸任の途、二十二日入城、二十三日退城歸任の筈
◇湯村總督府農林局長　東上中のところ廿八日歸任の豫定
◇鹽田同鑛山課長　同じく廿九日歸任
◇筒井同地方課長　同じく廿一日歸任
◇木野同產金課長　同上
◇津守豐治氏（東京芝浦電氣副社長）廿五日入城の豫定
◇武部節夫氏（三井人事部副部長）廿二日滿洲から入城
◇岡田良雄氏（三井機械部副部長）廿六日入城の豫定
◇池邊龍一氏（東拓副總裁）廿一日西鮮地方へ出張、廿五日歸城の豫定
◇笠井淳氏（東拓理事）廿三日發西鮮地方へ、廿九日歸城の豫定
◇足立利夫氏（朝鮮無水酒精會社社長）入城中廿二日午後發退城新義州へ

道產業部長農務課長打合會

總督府では廿二日より一日間會議室で各道產業部長、農務課長打合會を開催するが打合事項は左の六項目である
一、食糧對策に關する件
二、昭和十七年度各種畜牛生產配給計畫の件
三、右諸掛に關する件
四、繩の統制に關する件
五、軍用藁供出に關する件
六、生鮮蔬菜出荷配給統制に關する件

男子方はヒゲ剃り後に
御婦人方は洗顏後に
レートフード

純正二基スルホンアミド劑
ポレオン
日染 錠
NISSEN
日本染料製造株式會社
純正二基劑
ポレオンは內服に依り血液體組織へ殺菌性、抗菌性を賦與し以て病源菌を殺滅し治癒せしむるを特徴とする純正化學療法劑なり。
中耳炎　扁桃腺炎　化膿性婦人科疾患　其他あらゆる化膿性に
包裝 100錠 20錠 6錠

血の清淨を守る！
人體は絶えずゆるやかに燃えてゐる。食物は恰も燃料に當る。その食物が體內で燃えて消耗された時、殘つたものが酸性だつたら、その食物を酸性食品と呼ぶ。アルカリ性だつたらアルカリ性食品と呼ぶ。米や肉や卵や砂糖は前者に屬し、果物、野菜、海藻類、お茶などは後者に屬する。人間の血は、元來弱いアルカリ性を保つてゐなければならない。この狀態にある時が一番健康に適ふ。これは食物の選び方でどうにでもなる。例へば白い御飯に肉や卵のお菜を副へ、おやつに甘い菓子を食べれば、みんな酸性になる。血が黑ずみ粘つてくる。いくら心臟のポンプが骨を折つても細かい所まで行き亙らせるのが困難になる。その結果血液が酸性だから、肩が凝り、頭痛がする。歯が脆くなる。アルカリ性にするには、野菜や果物や海藻類など、どしどし食べて、常に血液をさらりと美しいアルカリ性に保つやうに工夫しなければならない。お菓子一つ選ぶにもこの位のことはぜひ頭に入れておいて頂きたいと思ふ。
赤玉ポートワイン本舖　株式會社壽屋

各帝大病院常備
補血强壯劑
ブルトーゼ
一面榮養　一面治療
疾病治療の要諦はそれぞれの對症療法と共に衰弱消耗に對する造血亢進と休蛋白補給により榮養狀態を改善强化するにあるブルトーゼは多年重用さるゝ唯一の消化性鐵蛋白製劑にして各種配合劑による獨特の對症效果と相俟ち一面榮養一面治療兩全の使命を達成する
アルトーゼ
アルゼンブルトーゼ
ヨードブルトーゼ
キナブルトーゼ
グアヤコールブルトーゼ
株式會社 藤澤友吉商店
大阪市東區道修町
B1649

仲秋の曉闇衝いて 颯爽〝小戰士の進軍〟

けふ龍山練兵場で擧行

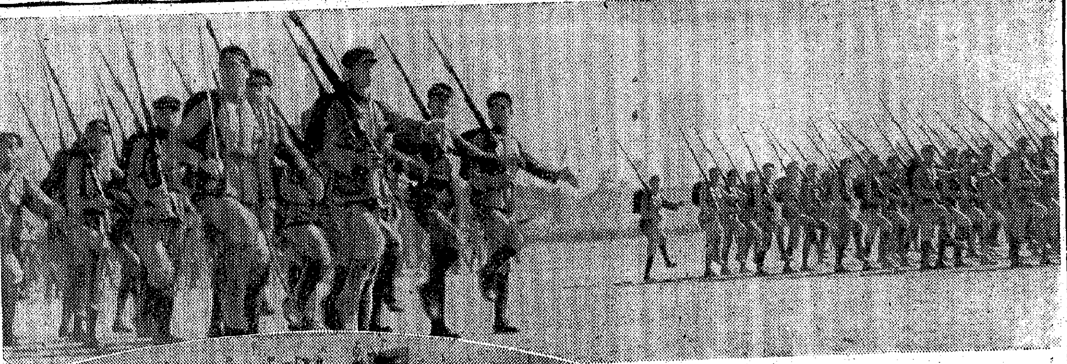

聖旨奉戴記念 野外聯合演習

肌寒い仲秋の曉闇を衝いて京城郊外へ二萬の小戰士の行軍が續く、聖旨奉戴記念第二回京城府內中等學校、專門の野外聯合演習である、廿二日午前四時廿五校一萬二千名廿ケ所七百名の生徒に職員も交る勝部同行の曉の進軍だ、各校それぞれまばらな曉の明星を戴き約三時間朝靄を蹴つて十六粁を踏破、玉なす汗が麗しの朝陽に輝く頃午前七時龍山練兵場に全參加戰完二萬の大部隊が周邊五ケ所の進入路から續々と集結した

この朝練兵場の丘に朝靄低く垂れ、統監旗はためくところ統監鈴川京畿道知事、統監部附矢野京城府尹の凜たる乘馬姿が逞しき健兒を見つめてゐる、同七時卅分師團をつく突擊ラッパが朝の靜寂を破る、練兵場中央の幕的めがけ各中隊毎にそれぞれ果敢な突擊の火蓋を切つたのだ やがて眞崎學務局長、近藤秘書官等を伴ふ南總督と高橋參謀長以下幕僚を從へた板垣朝鮮軍司令官が馬上ゆたかに颯爽と轡を並べ統監部の丘へ上つてくる 間斷なく聽える突擊ラッパ〝うをーッ、うをーッ〟喚聲も高く砂塵を捲き龍山原頭を壓する突擊戰は續く南總督、板垣軍司令官の觀戰の目は終始光つてゐる同八時突擊を終り日の丸辨當の朝食を頰ばる健兒らの顏は健康だ、南總督、板垣軍司令官は再び練兵場へ引返し鈴川統監とゝもに嚴として整列した小戰士を視閲引續き京中を先頭に次いで龍中を先頭とする健兒の分列は練兵場を壓し同十一時半演習の幕を閉ぢ、銃後若人の意氣は天を衝いた【寫眞=聖旨奉戴記念野外聯合演習 步武堂々の分列行進(上)と視閲する南總督】

日曜日も蹴飛ばす

宣誓式に引續いて朝から聖汗 「皆勞運動」初日の緊張

平北 【新義州電話】百七十萬平北道民が擧つて國民皆勞運動へ發足の廿一日、新義州では道、府總力聯盟主催下に午前七時から平安神社で國民勤勞報國宣誓式を擧行道、府聯職員全員をはじめ町洞職盟、各種聯盟の班長、各學校生徒兒童參加裡に國民儀禮ののち高知事訓話、宣誓等があつて終了、大いに勤勞精神の昂揚をはかつた、この日道廳職員は國民皆勞平北道聯盟作業實施要領に基づいて式終了後引續き第八班までの作業班全員を動員、道廳構內の水槽築造作業に從事、府廳職員その他官公署、銀行、會社員は驛前から公會堂に至る道路修理作業に從事するなど日曜日も蹴飛ばし張つて勤勞作業に率汗する皆勞への初日だつた、また府聯盟では淺深町內の淸掃美化等勤勞奉仕作業を實施した

◇宣言文 現下內外の情勢は益々緊迫し國運の將來は今將に隆替の岐路に立つ、吾等この重大時局に直面し自我功利の思想を一擲し國家奉公を第一義とする新體制下にあつて全班員勤勞殉國の意氣を以て誠實勞務に從事し以て高度國防國家體制確立の一翼たらんことを期す

元山 喜びの聖汗 全府勤勞一色

【元山電話】愈よ廿一日から全鮮にわき起る『働け!、働け!』の國民皆勞運動に元山も呼應一人の徒食者をも許さずとの府聯盟の決議に基づき府民總擧げての皆勞運動を開始することとなつた、これには先づ元山府聯が率先垂範、大倉府尹指揮下三百名の職員で現在進行中の府廳防空壕の土かぶせ勞働に從事、府民の新しき勤勞生活の範として勤勞報國の實を擧げてゐる

時計の修理は村木へ

皆勞の雄叫び全鮮に高し

忘るな銃執る心 來月の申合 皆勞と反省

國民皆勞運動に革新の巨步を踏み出した總力運動は、十月總力戰の月を控へて一段と緊張の様相を示しつゝあるが、府聯盟では廿日理事會を開き十月の常會申合事項を決定した、先づ一日の愛國日町聯盟常會申合事項としては

▲國民皆勞運動
▲戰時國民生活の反省
▲色服着用勵行

の三つを取り上げ、更に七日の愛國班常會申合事項としては
▲必行事項=國民皆勞運動
▲勵行事項=常會の勵行、貯蓄の收納、銃後奉公強化運動、生活刷新、戶籍屆出、戰時國民生活展覽會、十日の納稅

があげられ、國民は一人殘らず銃執る覺悟で働きませうと皆勞、反省の精神が強調されてゐる

聖汗に沁々味ふ 日本人の誇り

朝鮮演藝協會員二百五十名 聖域に奉仕

〝エンサツサ〟〝エイホーラ〟バリトン、テノールお手のもの〝美聲らしい美聲を皆勞運動の挺身にかへ廿一日午前七時ごろから繰出した朝鮮演藝協會員の京城護國神社建設にさゝげた勤勞奉仕隊のたくましい聲である 集つた藝能部隊は朝鮮演藝陣を筆頭にビクター團員五十名、コロムビア團員三十名、若草劇團員二十名、寶塚團十五名、大東劇團員十名、その他の團員合計男女二百五十餘名 一人の缺席者もないといふ文字通りの皆勞總動員である、靑山演藝協會長のタクトに併せ、働く場所と役割が決る、化粧を落した女優さん達が掛擔車に相撲土を運べば、男優連は鋤や鶴嘴を大地に打ち込む、かくて勤勞を謳歌する演藝人たちは約三時間聖地に汗して〝日本人の誇り〟をしみぐ味はつた【寫眞=京城護國神社における朝鮮演藝協會の勤勞奉仕】

忠南 勤勞殉國の意氣 大田では報國隊結成

【大田電話】國民總力を擧げて國難突破に邁進してゐる此の秋、無爲徒食は斷じて許さるべきでない、勤勞能力ある者は一人殘らず働けと皆勞の推進と國民皆勞運動は廿一日から全鮮をあげて力強く開始したが、この日、大田でも午前八時を期し働かざる者は皇民に非ずと總々の標語を揭げて一般愛國班員、學校職員愛國班員男女一千餘名入田神社の大前に參列、皆勞の推進となるべき勤勞報國隊の結成式を擧行した 式は國民儀禮の後修祓、祝詞奏上、玉串奉奠、結成經過報告、北村聯盟理事長の挨拶、宣言、海行かば奉唱、皇國臣民の誓詞齊誦萬歲三唱をもつて午前九時閉式一般府民勤勞殉國の意氣は高く各町聯盟ではこの日各所に於て井戶

忠北 無職者に〝閻魔帳〟 郡を通じて就職斡旋

【淸州電話】現下の緊迫せる時局に對處し人的資源の最高度の活用を圖つて國家總力の發揮に萬全を期すべく忠北道では二十一日より十一月二十日まで二ケ月間に亘り總力運動として國民皆勞運動を展開し全年齡民衆の有する勞力を國家に奉仕せしめ愛國的赤誠に基づく勤勞報國精神を極度に昂揚し有職者や有閑婦人の階級に適進することゝなつたが國民總力聯盟及び警察官署は相協力し管下各面學校並に同聯盟、靑年團、町洞里部落聯盟等に對し講演會座談會等を開催して本運動の趣旨を周知徹底せしめ更に來月上旬同日同時刻を期して道內一齊に愛國班動員大會を開催させ國民皆勞の實をあげ肅に總力の誠を捧げる旨を誓はしめ愛國班員の總進運を促す外本運動期間中適當なる期間を選び各愛國班員に對し適當なる勤勞作業をなさしめ、道郡當局では隨時に拔打的に出動して本運動實施狀況を視察すると共に督勵を加へる等所期の效果擧揚を期し、座談會、宣傳等があつて終了、大いに勤勞精神の昂揚をはかつた

歡喜皆勞の誠

銃後奉公へ高鳴る熱

慶南 【釜山電話】二百卅萬道民を擧げて總起ち總力邁進の皆勞運動は全鮮に呼應して廿一日愈しい意氣で發足、輕浦された勤勞報國運動をあげ、心に有無爲徒食者を一掃し勇しく官民一體、人的資源最高度の發揮を目指し勤勞奉勞の熱意に高鳴り出し銃後奉公への總進軍を開始した

既に慶南道では今春に續けて去る八月各部落聯盟を中心に男女三十三百隊六十八萬人の勤勞報國隊を結成し農山漁村の生產運動の活動を續けてをり、この實施に更に改善を加へて強化し、共同作業の勵進に稻の刈取りや麥の播種面積擴張をはじめ農山漁村の生產擴張に邁進し勤勞の實を擧げると共に、都會地でもそれぞれ町職制や各種職盟を基礎として勤勞報國隊を可及的速かに結成し國家總力の強力なる推進力となり特に無爲徒食者の多い細民階級に指導を加へ道民皆勞を一丸として實情に應じ國家公共團體の事業或は民間側の重要事業に勞力を奉仕、二ケ月間に亘る國民皆勞運動の成果擧揚に萬全を期してゐる

慶北 十日間製炭勤勞

【大邱電話】皆勞運動第一日の廿一日を迎へた慶北道では午前八時高橋知事から道職員に對し實踐に關する訓示あり、更に職員の勤勞報國組織については常會を開いて實踐方法を決定した、また大邱府では午後四時總力聯盟及び愛國班の指導者を府廳に集め皆勞運動の趣旨徹底と實踐事項の決定を見た、なほ道山林課では防空監視隊員に對し廿四日から十日間製炭勤勞を實施させる

群山 堆肥增產と稗拔き

【群山電話】廿一日から二ケ月間全鮮に亘つて實施される國民皆勞運動について群山府では道聯盟からこれに關する何等の通牒がないので廿一日道聯に照會したが結局、府は郡と異り廿一日から開始する必要はないとのことである、から道から通牒に接した上でその通牒に基き府の適當な勤勞方針を檢討して府民に呼びかけることとなつてゐる、なほ沃溝郡では廿二日午前十時からこの運動の實施に當り、その最も效果的方法につき全

全北 あす結成式

【全州電話】國民皆勞の強化體制は本府の方針に則り全羅北道の期間として職業階級を問はず高度國防國家體制整備に挺身〝働かざる者は日本人にあらず〟と本運動に乘り出すこととなり、廿三日は秋季皇靈祭當日を期して道內一齊國民皆勞動員式を擧行すると共に北することとなつた、老幼又は不具疾患その他特殊の者を除いた道內男、十四歲以上四十歲未滿の女子を網羅、勤勞報國隊を結成し時局下の國家事業、民間重要事業に奉仕せしめるもので部落は八月以來の計畫、勤勞報國の實を擧げる

全南 先づ神域の淸掃から

【光州電話】時局の重大性に鑑み國民皆勞の一環としてその基調をなす國民勤勞精神を強く打ち込んで未だ實施を見ない半島人の兵役義務を統制ある規律と鬪い勤勞奉仕作業に代へて全道から遊休勞力を動員、廿一日から十一月二十日まで國民皆勞強調運動期間を設け、勤勞報國精神を極度に昂揚

平南 道民を總動員

【平壤電話】この一般に力瘤め總力だ…の大旆の下に百五十萬道民を總動員する平南道國民皆勞運動は廿一日から着手することになりまづ向ふ一週間を期間として各郡府町里部落聯盟の勤勞報國隊編成等にとりかゝつた 一方平壤府では去る廿日行つた府聯盟常會の決議により日を期して府聯盟下百三十町里常會を開催、勤勞報國隊の編成、實行運動に着手したが今度動員されるのは一般愛國班員約十萬學生勤勞聯盟約一萬五千、鐵道、遞信等特殊聯盟員約五萬、合計十六萬餘で總延人員は約廿萬人と推定されてゐる

月、十一月の職盟又は愛國班の常會では國民皆勞實踐の申合せをなさしめ、これが實踐擧揚に邁進するやう廿日三部長連名を以て各府郡、警察署、中、初等學校、事業所宛通牒を發した

咸興 勞務動員態勢を確立

【咸興電話】國民皆勞運動の實施に際し咸興府では府內から一人の不勞、有閑、無爲徒食者を出さぬやう勞務動員態勢の確立を目指す積極な運動を展開することになつた、大體の運動方針は擧つての愛國班員勤勞奉仕の國民精神に生かし、適宜に神社參拜、堤防補修、その勞合町聯盟附近の道路修繕及び下水溝淺渫を行ふと共に來る十月一日の愛國日を期して勤務時間を延長する一方府內不急產業部門に呼びかけて勞力供給の場面を創設し國家の要請ある時は如何なる職業又は階級のものに對しても率先勞務に應する氣構へを醸成、十萬府民の胸に働くもの〝よろこび〟を植付けせ

咸北 報國隊を組織

【羅南電話】國民皆勞實施について咸北道では職盟本部においては勤勞報國隊を組織し滿津港は各職盟の勤勞報國隊の工事をはじめ各部一齊に廿一日からそれぞれ作業を開始、十一月日まで勤勞報國運動を展開することとなつた

電車に刎ねられて絕命

廿一日午後五時四十分ごろ京城黃金町五丁目酒店…方前を通行中電車に刎ねられ頭部に打撲傷を受け病院に運んだが間もなく絕命した

廿二日朝の氣象概況

高氣壓は滿洲北西部と滿蒙廣から日本海をへて本邦中部に跨がつてゐる、その勢ひは弱く低氣壓が黃河々口附近にあり、朝鮮は晴れ、九州は曇り、北支那は天氣がよい

京城地方【今晚、明日】曇り時々晴れ

仁川地方【今晚】晴れ一時曇り

【明日】晴れたり曇つたり

東京無線 獨學で無線通信士技術者となれる 實力が得られる! 公文書內容見本無代進呈 東京無線技術學校出版部 技術講義 ◎通學部 少年航空兵

働く人の頭痛藥 ノーシン 錠 田邊發賣元

測量製圖器械 シノサキ商店

博士創製の毛生え藥 フミナイン 毛はえ藥 發賣元 東京藥院

三中井 京城 秋の婚禮衣裳陳列會 三階呉服賣場 廿三日よりの催し物 新作應接セット陳列 五階ホール 奧瀨英三油繪個人展 六階畫廊

トモエ鉛筆 らくに削れて書きよい

投網・釣具 麻糸製 秋岡商會 京城府明治町一丁目

洋樂はビクター! ビクターレコードは 山口樂器店 電話本局(2)二〇〇七〇

ケイコーミシン 京城 京エミシン株式會社

豫約受註開始!! 朝鮮武道具株式會社 本社 支店 販賣所 營業科目 1・劍道具各種 2・銃劍術用防具各種 3・竹刀・木銃・短刀・木劍各種 4・打込台・補修材料各種 5・剣道衣・柔道衣・袴・帶・股下各種 6・上記武道具ノ製造・販賣・修理各般

明日のは 上海の月 絕讚! 東寶 東寶中央劇場 三〇セン均一

朝映 妻の倫理 朝鮮映畫株式會社提供 羅京雄 池澤順 金漢 田二 白蘭 金永華演出 黃雲祚撮影 廿五日封切 京城東寶若草劇場 光州帝國館 統營劇場 馬山劇場 新義州新映劇場 仁川愛館 興南喜樂館 元山館 京城優美館 淸津大和劇場 咸興明寶劇場 平壤東寶映畫劇場

製造品目 硬質硝子壜 アンプル硝子 各種藥壜 病院用投藥壜 製造工場 京城府外纛島面松亭里 新井硝子製作所 電話本局七四三六

城寶 アルゼンチンタンゴを唄はせたら日本一と折紙付きの 宮下敞子 神技に近い蛇踊の名手 萩野幸子 の特別參加もあり 今や人氣沸騰の 東西樂劇團 つばくろ舞隊 公演中 明日の祭日は午前九時開場 同時封切 支配者 城寶

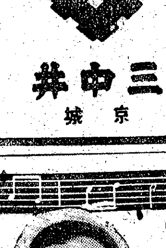

文化

初秋の手紙
—(第一信)債券を賣る日—

崔貞熙【朝鮮文人協會會員】

(山)

私はたゞ今豆債券を賣つて歸つたばかりでございます。戰線報國隊の一員としてですよ。お笑ひなさいますか。

私達の部隊は本町入口の一番にぎやかなところでした。大勢人の集まつたところへ出ると腕の方へ人の陰へとばかり引込みたがる私だつたのですから、不思議にお思ひになるのも無理ではありませんわ。

あたし初めのうちは債券を手にしたまゝ同じ部隊の李聰鎬、辛泰嶽、情報課の諸氏が債券を高くさし上げて『戰債券を買つて下さい、お國のために戰債券を買つて下さい』と大聲で呼び立てられるその元氣なお姿の陰で、顔を眞赤に染めてもじもじしてゐたのでございます。

さうしてゐながら、私はもう一度自分の臆病性に幻滅を感ぜずにゐられなかつたのです。債券賣りに出るまで、私はどれ程自分自身を勇氣づけ勵ましたことでせう。それはとても口に出していへることではありません。

あなたも御承知の通り、私は男と肩を並べて何んでもやれるやうな女は嫌ひでしたわ。女はどこまでも家庭的でなければいけませんと私は何時も申してをりましたわね。今日のやうに世界情勢が切迫して來た時期においてさへも、女は家庭をしつかりと守るのが本筋だといつてゐましたわね。それだけでなく、私はまたこんなことも申しました。

——藝術家はどんな事態に直面しても、自分の世界を作つて、靜かに文化の創造に努めなければ不可ません、と。ベートーヴェンはドイツ最惡の戰亂時代に『田園交響樂』を作曲したし、ゲエテは『ファウスト』をアウステルリッツの砲聲中に完成したといふことも何時かお話しましたね。

私は今まで私が話しましたそれらのことを取消していたゞきたいと存じます。間違つてゐるからでございます。私の考へが間違つてゐるとはいひません。どんなことがあつても私の考へには變りありません。

それでは何故取消すのかとおつしやいますか。申し上げませう。

今の私はさういふ考へを持つのに時期が早いからです。さういふ考へや理論は、戰場へ行つてゐる兵隊さんと同じ樣な心構へを持つてから持つべきだと悟りました。告白しますが、私は今までそれまでの心構へがなかつたのです。事態が切迫して來たことを知つてはゐながら、戰爭を人ごとの樣に思つてゐたのでございます。人はいふでせう。こんな情勢におかれてゐながら、戰爭を人ごとの樣に思つたといふのは情熱が足らないからだと。本當でございます。痛いところをさゝれました。私は情熱が足らなかつたのです。自分でもよく承知して居りました。それがために自分はどんなに苦しんでゐたことでせう。情熱のないものには信念がないからでございます。信念のないものゝ足場がどうしてしつかりしてゐませう。足場のはつきりしてゐないものは常に危つかしい姿でゐなければなりません。危つかしい姿勢では何事も出來ません。

ゲエテだか誰だかはつきりわかりませんが『何事かを成さんとすればまづ何者かでなければならない』といひました。本當に適切な言葉でございます。一口で申し上げますと、今日私が債券賣りに出るまで、自分自身を勇氣づけ深く心を決めましたのは、即ち戰場へ行つてゐる兵隊のやうな信念を持ちたかつたからなのです。情熱を持ちたかつたからなのです。力を持ちたかつたからなのです。そして自分を何者かに作り上げたかつたからなのです。ゲエテやヴェートーヴェンは何者かであつたために獨逸國民としての足場がはつきりきまつてゐたために、それだけの仕事が出來たのでございます。

もうあなたは債券賣りに出た私の決意がおわかりでございませう。もう一度わかりやすく申し上げますと私は債券を賣ることが目的ではなかつたのです。それを賣ることによつて今までの迷妄から自分を救ひ出さうとしたのです。すべて自分の危つかしい姿勢を廢止するための努力でした。そして明日への、未來への希望を持ちたいためでした。

明滅燈
私小説的映畫

『半島の春』の試寫を見たが聞けばこの監督の李炳逸氏は日活多摩川で永年助監督生活をやつた人だとか。また、この作品の映畫化を敢行するまで可なり想を練つて來たさうだが、丁度『潮が滿ちて來なければ船は出ない』といふ言葉の如く、これは當然な歸結であつたのだ。嘗ての半島映畫には見られなかつた無難さを取上げ度い。然しこの第一回作は文學でいふ私小説的なものであるから、違つた世界を扱つた時にこそ眞價を知ることが出來よう(三輪田納係長小島幸郎)

堂本印象氏新作畫展
あすから丁子屋四階で開催

漸く活氣を見せて來た美術界に今度は廿二日から廿八日まで京城丁子屋四階の畫廊で京都の堂本印象畫伯の新作日本畫展が開かれる、大阪四天王寺寶塔の大壁畫を完成して以來の印象氏が久々に筆を執つたもので、尺八横の小品ながら鬼に角京城畫壇の話題となるに足るであらう、出陳は全部で次の九點である

▲湖香▲山家初夏▲時雨の名あ▲湖秋▲江畔清風▲湖畔朝光▲湖寒▲山家の朝▲湖潭【寫眞=湖秋】

なほ廿二日と廿四日は内見日として招待者のみに展觀される

砂糖の少い時 無花果は如何
變つた頂き方

そろ／＼出廻る無花果は甘味の強い藥用効果もある果物です、砂糖節約にお惣菜にも使へ、ジャムにしておきますと、お手製お八つに甘味を添へるなど結構なものです

【味噌和へ】=無花果の皮をとり煮出汁の煮立つたところに入れてさつと煮て取り出します、これを適當に二つ三つお皿によそひ、鱧味噌や好みのねり味噌をつけて頂きます

【酢の物】=無花果は鹽湯に入れてさつと茹で皮をとつて冷して適當に細く切つておきます、大根を薄く剝きすか、千六本に切り、酢鹽をふつて暫くおき、搾つておきます、この一品を合はせ、さつと酢をふつて小丼によそひます

【砂糖煮】=口の開かぬ八分目に熟した無花果を使ひます、灰汁をさつと茹で、水に移してあく抜きをします、鍋に少量の水に砂糖を入れて煮立てこの中に無花果を入れて弱火で焦つかさぬやう、時々靜に攪拌しながら、液汁がジャムのやうに濃く煮つまるまで煮詰めます、砂糖は全部で生の無花果の目方の三割位でよいでせう

かうして作つたものは一ケ月位は持ちますが、もつと長期間貯へたい場合は罎詰等にしておくと結構です

調理合
枝豆和へ

馬鈴薯、南瓜、茄子等手近のものを適宜に切つて蒸し、四分角位に切り熱い中に酢と鹽をさつとふつておきます。枝豆を茹で莢からはじき、更に薄皮をとつて擂鉢でよく擂り、鹽少々の砂糖、胡椒、酢で味を調へこれで和へます

不連續線
けがれ

きれいなる事、けがれなき事は、誰しも好むところなれど、きたなき事、おぞましき事のどこに宿れるかも、一應は知り置くことが都合よき場合あり。

ひとの氣のつかざるまゝに、きたなき事の封ぜられあるは、ことによつては危險なり。

食堂となんいへる食べ物ひさぐ店に、接客のため出されある楊子入れの楊子とり出して、自らの齒をせゝりたる後、ふたゝびその楊子をもとの楊子入れに差したる男のありけるを見て以來は、かゝる楊子使はん氣も起らず。

同じところにて、前にならべある茶碗に湯茶などつぎて、口をうるほしたるはしたる紳士が、その茶碗を盆の上に伏せたるまゝ去りしをも見たるが、まことに心なきわざといふべし。

物の大切なるを察して、かくは使ひたる楊子をもとに返したるものにや、また、飲みはなして歸ることの非禮を思ひて、もと通り伏せたるものにや。

けがれを心に介せぬ人のあること、ほとゝけがれ多きはあらず。

石炭の不足は煉炭で補へ
この冬の燃料を訊く

冬を控へて燃料問題がそろ／＼一般の關心事となつて來ましたが、今冬の燃料界はどうなつてゐるか、京畿道で打診してみました

石炭 煉炭共に一般消費者の細民燃料用として入荷される量は現在の計畫數量では昨年と同じですが、煉炭の方は計畫に這入つてゐない新設煉炭業者が二、三あり、この十月末頃から製品の市場出廻りが豫想されてゐますから三割程度昨年より多くなる見込です、これで需要者の增加につれて消費の平均を圖る譯ですが、石炭不足は幾分でも煉炭で補ひをつけることが出來ませう、なほこれ等の配給については從來や物資の偏在を防止するため、石炭は先づ京畿石炭配給統制組合で一旦京畿道内に入つてくる石炭を全部一應して小賣商から一般消費者へ渡ることとなつてゐて、配給法は昨年と同じです

……◇……

なほ一般家庭への消費規正を行ひ、一時に大量の購入は出來ないやうにして配給の圓滑を圖ります京城へ入る石炭は殆ど咸北炭で昨年の樣に石や泥の塊などのないやう品質の取締りは嚴重になつてゐます

煉炭 も石炭とほゞ同じ配給方法で、最近の石炭の價格は鮮物一叺(十四分の一瓲)一圓六十錢から二圓二十九錢まで、內地物一圓七十二錢から二圓九十錢まで、鮮物一圓十二錢から二圓五十二錢までゞすが、これは京城府第一區內消費者持込運賃加算の公定價格です

……◇……

第一區といふのは石炭、煉炭の集散地たる東京城驛を基點に、府內を第六區までに分け、東京城驛との距離の遠近によつて區別をつけます、從つて東京城驛附近は第一區で一番離れてゐる麻石町、鷺梁津等は第六區になり、運賃は第一區十二錢、第二區十七錢、第四區二十二錢、第五區二十六錢、第七區三十一錢と加算するため高くなつてゐます

次に 煉炭の公定價格はマセック一叺二圓五十錢と二圓六十五錢の二種類、ハス型四寸物一箱四十個入一圓十二錢、角型一箱五十個入一圓四十五錢でオンドルや料理屋の煮炊用のハス型五寸物刻印で五圓で卅九錢、七寸物九十三錢、六寸物六十三錢、七十錢、一圓五錢となつてゐます

……◇……

なほマセックと石炭は購入をお求めになると公定價は一叺につき十二錢づつ安くなります、また一般消費者で使用されない無煙炭は價格も安く豐富にあるところから總督府燃料研究所でそのストーブの使用法を研究してゐますが、完成の曉は燃料の緩和と共に家庭燃料上にも相當影響がありませう

木炭 は勞力不足等が原因で多少減少を見られますが薪は昨年より三、四割增加してゐて、價格は大體小賣値に一般家庭への持込み運賃十五錢六厘、使用に便なる樣加工小割して十八錢三厘細小割十七錢三厘でナラ、カシ、クヌギ等の堅薪は貫當り一錢安くなります

國民皆勞
母と子を護る 看護婦と女醫
遊休勞力なき獨逸【上】

國民といふ國民で職にあるものは、その職域で十分に力を盡くすことは勿論職のない人々も、徒に怠けないで安樂としてゐる時節ではなくなつたといふので、國民皆勞が叫ばれてゐます

×

ドイツでは醫師の戰線へ赴く者が多かつたので患者診療は全然女醫の手に委ねられました、それで女醫の双肩に課せられた任務は非常に重大になつてゐます、その上に身の上相談や精神的苦痛の打明け話にも、男子の醫師よりも女醫には訴へやすいといふので、この方面でも多忙な働きを示してゐます、病院に勤める女醫は勿論醫に多忙を極め、又會社に勤める女醫は女子青年團員の指導訓練や母子現業員に育兒法や衞生法などを教へ或は赤十字看護婦教育や防空訓練の際の一般の人の指導を行つてゐます

×

女醫について目覺しい活躍をしてゐるのは救護婦です、赤十字看護婦は戰線で部署につき、殊に社會保健婦は、村々を訪問し、パウダー、おむつ、乳衣等或は育兒や入浴のさせ方を描いた掛圖を籠の中に入れて、村の婦人を集めて啓蒙教育をしたり、玩具の作り方等まで教へるなど、戰前に比して其の活動範圍は非常に擴がつてゐます、このほかヒットラーユーゲントに醫學手當法を教へたり、少女隊員に社會保健婦としての仕事を教へることまでも彼女達の重要な仕事となつてゐます

×

銃後婦人の間にはナチス福祉委員會が組織され乳兒を死亡と疾病から護ることに努力してゐますこれは前大戰にドイツでは食糧不足のため七十五萬人の乳兒が罹れ、一年に平均五萬人の非戰鬪員が死亡しましたので、この悲劇を再びしないために救護に活躍してゐるのです

×

例へば、救護の必要な母親には産衣、下着、その他の乳幼兒必要品を支給し、また切符制を實行してゐる食糧、果物、野菜、或は姙産婦、乳幼兒のミルク、砂糖の入手には配給手數料を負擔します、姙産婦ばかりでなく、子福者や職業を持つ母親のためにも、食糧切符が容易に入手できるやう努力してゐます

秋のセル地に能動色
地色も配色も控へ目勝ち

澄み切つた空に秋色も濃いとの頃はそろ／＼セルの季節ですが今春と同じ綿セルがサラッとした感觸で喜ばれてをります、その外毛と人絹、綿とス・フといつた交織物も多く、色調は昨春あたりから段々濃くなつて來て從つて非常に落着きを見せ納戸、紫紺、鐵紺、臙脂、この外日本趣味のお召に似せた新柄等が多く地色も配色も萬事控へ目です

柄は縞、格子、市松物が全盛で御値段は綿セル四十圓から五十圓、絹とス・フの交織で三十圓近く、その外毛に三割程度ス・フの交つた男物セル二十三圓等です

紙上病院
腰椎カリエス

【問】昨年一月より偶然に腰痛有り、約九ケ月過ぎ頃左下腹に腫物が發見、初め諸病院にて診察の結果、腰椎カリエスと診斷されて或る一つの病院では手術を勸められてゐますが患者としては手術は危險性が有るのでは無いかと思はれます(咸南新興生)

【答】病氣のある個所によつては手術も可能ですし、その程度のものなら手術をすれば治ります、然し貴君のは左下腹部に既に膿瘍する位に進んで居ることから考へれば、カリエスの程度も強いと思はれますから手術は不可能でせう、姑息的な療法を選ぶより途はありますまい(三浦博士)

催物だより

▲菊花展示即賣會 二十八日まで京城和信七階ギャラリーで開催中▲秋冬の婦人子供服新型陳列會 三十日まで和信二階賣場で開催中

次週番組

浪花館 (廿九日から十月三日まで)▲新興東京作品、宇佐美淳、逢初夢子、加賀邦男主演『大都會』▲新興京都作品、鈴木澄子、大谷日出夫主演『羅生門』

文化だより

◇株式會社朝鮮映畫協會臨時創立事務所 京城府長谷川町一二明治映畫文化研究所(電話本局四六四四番)と訂正

◇殉國の英靈追慕會 廿三日(火)午後二時から、弘濟町墓地內有緣無緣の諸精靈追慕會を京城墓地で執行

◇美容研究會 女性本來の身嗜みとして銃後女性の本分を忘れぬ程度の美容一般に關する研究會を廿一日午後七時から京城本町署前東京美容院で開催、美容技術から美容衞生などに亘り今後毎月一回行ひ美容師の向上を圖るが入會者は美容業者のみとなつてゐる

今晩のラヂオ

▲六時南太平洋の國々(大)▲六時卅分前線山ゴドモ會(大)國民科學講座(城)清水實麿▲七時卅分われらのうた(大)阿部幸次▲七時四十分ラヂオ青年常會(東)奥田良三外▲八時清元(東)清元志壽太夫▲八時廿分講談(東)神田伯龍▲八時五十分謠曲(東)駿山一郎▲時局談話(東)

京日俳壇
秋季雜詠　高濱虛子選

鴨綠江　濟川宗浪
船の灯のならびて下る江の秋

京城　塚本泣蓮士
入院の日々過ぎてゆく糸瓜かな

釜山　青木呂川
馬肥され主人召されて國の秋

京城　吉川芦水
立秋や藥屋を圍む雜草

釜山　瀧井碧水
どの家の庭にも鶏頭鳳仙花

京城　宮崎栗園子
近づける妻の忌日や秋袷

秋季雜詠 十月廿日締切◆官製ハガキに一人一枚一句限り認め五枚以內のこと◆京城日報社學藝部『京日俳壇』あて

三國志 (赤壁の卷)

吉川英治(作)　矢野橋村(畫)　【613】

臨戰第一課 (五)

いつか陽は沒して、霧のやうな靄雲のうへに、月の光が幽かだつた。

『おうーい、于禁。おういつ一暫く待て』

うしろで呼ばはる聲に、馬に鞭打つて先へ急いでゐた于禁は、

『李典か。何事だ』

と、汗を拭ひながら振向いた。

李典も喘ぎ／＼、追ひついて來て、

『夏侯都督には、如何なされたか』

『若年の御大將、何かは猶豫のあるべき。悍馬にまかせて眞つ先に進まれ、もうわれ等は二里の餘もうしろに捨てられてゐる』

『危いぞ。圖に乘つては』

『どうして』

『餘りに盲進しすぎる』

『蹴ちらすに足らぬ敵勢。かう迫路の捗どるのは、味方の強いばかりでなく、敵が微弱すぎるのだ。それを、何とて、懼々するのか』

『いや、懼々はせぬが、兵法の初學にも——難道行クニ從ツテ勢ヲ狹ク山川相迫ツテ草木ノ茂レルハ、敵ニ火計アリトシテ備フベシ。——と、それを今、こゝで思ひ出したのだ』

『むむ。さういはれてみると、この邊の地勢は、……それに當つてゐる』

と、于禁も急に足を竦めた。彼は、多くの兵を、押しとゞめて、李典にいつた。

『御身はこゝに、後陣を留め、しばらく四方に備へて居給へ。……どうも少し地勢が怪しい。拙者は大將に追ひついて、自重するやう報じて來る』

于禁は、ひとり馬を飛ばして、漸く夏侯惇に追ひついた。そして李典のことばをその儘傳へると、彼も遲に氣づいたものか。

『しまつた。少し深入りしたかたちがある。なぜもつと早くいはなかつたのだ』

そのとき——一陣の殺氣といふか、兵氣といふものか、多年戰場を往來してゐる夏侯惇なので、何か、ぞくと總身の毛あなのよだつやうなものに襲はれた。

『——それつ、引つ返せ』

馬を立て直してゐるまもない。

四山の澤べりや峰の樹陰々々に、チラチラと火の粉が光つた。

するとたちまち眞つ黒な狂風を誘つて、火は萬山の梢に這ひ、溪間の水は銅のやうに沸き立つた。

『伏兵だつ』

『火攻め！』

と、道にうろたへ出した人馬が互に踏み合ひ轉げあつて、阿鼻叫喚をあげてゐたときは、すでに天地は喊の聲に滿ちあがり、四面金鼓のひゞきに滿ちてゐた。

『夏侯惇は、いづれにあるか。晝の大言は、聞き忘れて來たか』

趙雲子龍の聲がする。

さしもの夏侯惇も、淺川に墜ちて死ぬものやら、馬に踏まれて落命するなど、夥しい味方の死傷を見ては、ひつ返して、趙雲に出會ふ勇氣もなかつたらしい。

『馬に頼るな。馬を捨てゝ、水に從つて逃げ落ちよ』

と味方に教へながら、自身も徒歩となつて、身一つを遁れ出すのが漸くであつた。

後陣にゐた李典は、

『さてこそ』

と、前方の火光を見て、急に救ひに出ようとしたが、突如、前に退いて、博望坡の兵糧隊を守らうとすれば、そこにはすでに、糜竺、糜芳が迫つて、輜重をことごとく燒き掃つたあげく、

『火の網の中にある敵、一匹ものがすな』

と、後方から挾撃して來た。討たるゝ者、燒け死ぬ者、數知れなかつた。夏侯惇、于禁、李典などの諸將は、輜重の車まで棄てたのをながめて、

『もう、いかん』

と、峰越しに逃げのびたが、夏侯蘭は張飛に出會つて、その首を槍にかけられ、護軍韓浩は、炎の林に追ひこまれて、全身、大火傷を負つてしまつた。

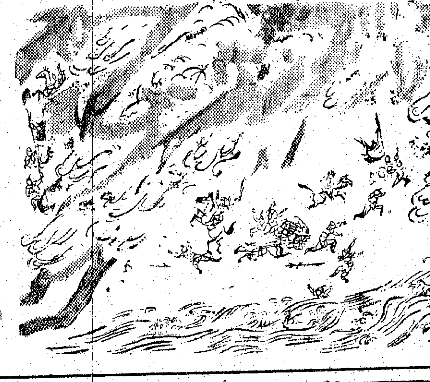

せきまパコイン
絕讚の好評を博せる
本劑主要適應症 氣管支カタル、百日セキ、ゼンソク、肺炎、肺尖セキ其他一切の氣管支疾患、咳嗽、喀痰、痰切アリ
全國藥店ニ販賣
伊丹市 本舗

右門捕物帖 幽靈水藝師
凄絶！戰慄！身の毛のよだつ怪奇捕物篇！
嵐寛壽郎十八番の颯爽映畫
嵐寛壽郎
澤村國太郎・志村喬
大倉千代子・深水藤子
原作 佐々木味津三
演出 沼尚完二
封切迫る
城寶

のんで血となり肉となる
參精

青春

獨乙の名花
クリスチーナ・ゼーダアバームの新鮮な魅力！
ながい睫毛の先に露のような涙が光る！ジツと見つめた熱つぽたい眼ざし！思春期の乙女の息吹きが赤い唇を水々しく濡らす
傷心の悩みを抱いて春淺き夕ぐれ水冷き湖底に身を投げた乙女
クリスチーナ・ゼーダーバウム
オイゲン・クレップファ
新版
ファイト・ハアラン監督
獨トビス大作
東和商事提供
廿四日封切
松竹明治座

下痢便通に實に良く効く
カトウ
百毒下し
胃痛、腹痛ならすぐに効く
カトウ
コロダイン
皮膚病一切に特効のある
ハウトハウト液
伊勢四日市 加藤榮松堂

よい薫りの永く保つ！
原料香水
オリヂナル香水

口中殺菌
衛生口錠
カオール

咽喉保護に
本劑の常用をお奬め致します
カオールは口より侵入する諸種の病菌を豫防し、咽喉の乾燥を霑ほし、精神を爽快にします
故に……
室內に長く居る時、飲食の後、外出の時、人込に居る時、疲勞、倦怠の時等には
忘れずにカオール二三粒を御服用下さい
東京市日本橋區水天宮前
本舗 株式會社 安藤井筒堂藥品部

光る健康美！

眞夏の陽に荒れたお肌を整へ秋冬に耐へる強い皮膚を培ふにはいまのうちにビタミン乳液で充分お手當てをすることです……
日焼けあとに・アレ止めに・お顔剃あとに
資生堂
ビタミン EBDA乳液
スキンローション
一圓・大一圓五〇錢
東京・銀座
資生堂

經濟緊

早場米の出荷獎勵金

◇…政府は食糧増産を促進する意味と、米價の騰貴を是正する爲め、さきに昭和十六年産米に對する生産獎勵金の交付と買上價格の引上を決定したが、このほか早場米についても端境期の需給關係を考慮し總額六十五萬圓を青森以下十五縣の早場地方に對し出荷獎勵金を交附することに決定した、これは本年十月二十日迄に政府が買入れ得る管理米につき道府縣又は市町村農會に對し交附されるもので各府縣毎に割當られる

◇…早場米地方といへば青森、宮城、秋田、山形、福島、茨城、栃木、埼玉、千葉、新潟、富山、石川、福井、滋賀、島根等全國でも限られた地方でこれらの地方は稲作が早く從つて他の米産地よりも收穫が約一ヶ月以上早い、この早場米は十月から十一、二月頃の端境期に於ては重要な役割を果すもので特に最近のやうな食糧事情の下に於ては愈々緊要米として重要性をもつてゐるそこで政府は特に出荷獎勵金の如き特殊な政策をとつて獎勵して來た

◇…作年度すなはち昭和十五年度米に對しては前記地方に對し反當四圓三十錢の割合で出荷獎勵金を交附してゐる本年度は昨年とは米穀事情が異にし著しく好轉してゐるので昨年程の重要性を認めないが政府としては今春來これを獎勵して來た建前から右の獎勵金交附となつたものである

◇…早場米の數量は大體どの位かといふと、例年百數十萬石に上つてゐるが、本年度の早場米については、右の出荷獎勵金のほか石當り五圓の生産獎勵金、一圓の政府買上價格引上、檢査改訂による約一圓方の引上によつてこれらの地方は相當潤ふ譯である

從つてその交附金額は昨年に比し減額は否まれない、現在のところ米穀事情は漸々好轉してゐるから、この分で推移すれば明年度以降特別の事情ない限りこれを交附しない方針のやうである

内外地物價連絡會議
朝鮮側提案事項決定

第九回内外地物價連絡會議は來る十月二日から東京において開催されるが、本府側の提案事項は左の如く決定したので近く同府から係官が東上する

一、内外地價格調整に關する件
二、運賃等の調整に關する件
三、修繕料統制の今後の方針に關する件
四、總督府不動産價格の認可に關する件
五、宅地建物の賣買などに關し當事者なる場合の取扱に關する件
六、暴利行爲等取締規則の運用に關する件
七、硬酸マグネシャおよび炭酸マグネシャの内地公定價格設定に關する件
八、化學分析用藥品の公定價格設定に關する件
九、石鹸の規格統一の徹底に關する件
一〇、家庭用金物および利器價の規格等に關する件
十一、揮油の販賣價格に關する件
十二、甲醫藥および甘栗の販賣價格に關する件
十三、ひじきの販賣價格に關する件
十四、化粧品の價格指定に關する件
十五、格付査定に關する件
十六、改正陶磁器製品の朝鮮取引段階に關する件
十七、セルロイド製品の格付に關する件

八月中全鮮物價
卸賣小賣共低落

八月中全鮮主要都市における卸賣物價は調査品目八六品中前月比騰貴せるもの一七品、低落せるもの二〇品、保合のもの四六品、出廻りなき品目三で總平均において對前月比〇・五厘低落、對前年同月比二分四厘騰貴となつてゐる、小賣物價は調査品目八六品中對前月比騰貴せるもの二〇品、低落せるもの一九品保合のもの四六品で總平均において對前月比保合、對前年同月比保合になつてゐる、物價指數左の通り

▲卸賣物價指數

分類	八月指數
食料品	二三二、五
衣料品	二二六、一
金屬類	一九五、〇
建築材料	二二三、六
燃料	一八〇、〇
肥料	一八六、〇
雜品	二五六、五
總平均	二二九、七

▲小賣物價指數

分類	八月指數
食料品	一九九、七
衣料及身廻品	二二八、八
建築材料	二二一、四
燃料	一七四、五
雜品	二二六、九
總平均	二〇四、二

食料品卸商組 設立發企人會

京畿道食料品卸商業組合の設立發企人會は廿二日午前十時から京城商議特別室に開催、定款ならびに事業計畫案等を審議したのち役員詮衡を行ひ近く創立總會を開催することとして散會したが、同組合の理事長には田川常次郎氏が就任することに内定してゐる

運輸改善協力會 けふ常任委員會

京城運輸改善協力會では廿二日午後二時より商工獎勵館に常任委員會を開き左の諸件を附議した

一、京仁間輸送狀況報告の件
二、列車運行不能の際の措置の件
三、既設事故處理狀況報告の件
五、事故解決に對する手數問題の件

有煙炭増産官民合同現地打合會

總督府鑛産課において開催される有煙炭増産官民合同現地打合會は二十四日開催の豫定であつたが都合により二十五日に延期された

鮮銀異動 (十九日附)

鮮銀では十九日附で左の如く異動を發令した

命東京支店出納役 東京支店勤務 小林伸太郎

けふの市況

株式 積極味なく小往來

前場 支援材料難のため、買方の警戒的利喰賣物が續いて牙城が崩れ、主力株をはじめ、その他も總じて下押し歩調に轉じたが、押目は依然買狙はれてそのままの沈滞もなく、後半は再び戻した、即ち新東は百七圓五十錢と八十錢安に寄付いたが、引値は八圓丁度と戻し、新鐘七十九圓七十錢、商船新六十七圓、郵船新七十七圓十錢、高周波五十二圓七十錢、岩村四十圓五十錢とそれぞれ下文へ模様を示した

後場 (動機待ち) 仕手双方とも動機待ちに新規商内は見送られて場面閑散、氣乘薄く、新期新東百八圓十錢比十錢高、新鐘七十八圓、高周波五十三圓七十錢と大體動かずであつた、目先何れかのきつかけがなければなほこの膠着は續くものと見られるが、押目買ひは依然根強く落往し、底意は堅調を示した

けふの動き

		前日比較
◇京城(後場) 新東	一〇八、一	二安
高周波	五三、七	五安
◇東京 新東	一〇八、〇	四安
郵船新	七七、二	一安

環境買方に味方

新東はさきの安値から十五圓、大新十二圓の戻りを入れて買方の警戒的利喰急ぎの賣物を誘ひ、漸く反落商状に轉じた、しかし新東の百十圓臺は一つの關門であるだけに何はなくとも一押しあつて然るべきところである、却つて繰があればある程地合を固めてゆくことならうからこの場押しがあつても逆轉だなどと考へてはならない、強氣はあくまで冷靜そのもので利入れが早く、再び押目を買拾はんとしてゐるあたり確に買方に力がついて來てゐるから崩れは出來ないものがある、然かも獨、ソ戰局は赤軍が重大危機に曝され、ドイツ軍のキエフ陷落を契機としてウクライナ地方席巻の可能性が見え、延いては英、米のソ聯援助も相當困難なる状態に逢着するのではないかと觀測されてゐる、また一方重慶の苦悩の深刻化等は驚氣ながら從來の不透明な情勢も幾分かの見透しなり或は希望といふやうなものが持てないこともない、兎も角環境情勢は仕勝つてゐる買方に味方してゐる、假令この辺なほ揉合ふとしてもそれは今後の活躍のための休養と解し、一貫押目買で推し進むべきである

恒例の綾押し

船舶株をまづ買上げた人氣は紡績株へ買氣が移行し、それがさらに取引所關係株を最後に買つけて賣氣は漸く一服模様となり、利喰急ぎの賣物に押されて來た、仕手は投機株に對する警戒が如何にも嚴重であるがこれはこゝ連日品薄したあとの恒例の綾押しと見るべきであつて人氣の逆轉と早合點してはならない、今までの買物は大體踏み場を中心として一流株に對する保險會社その他大口投資筋の出動はあつてもその態度は極めて消極的であつた、かやうに一般買氣が嚴重である限り相場の先走る懸念がないばかりでなく、押目はむしろ買妙味があるわけである、環境情勢は頗る明るくなつて來た、即ち生糸相場の反撥歩調乃至はニューヨーク市場における本邦公社債類の軍綱高などは買氣を助長するものがある、今日の押しは明日活躍するための休養に過ぎないことに留意すべきであらう

彈明照

月末接近旁々刺戟材料に乏しいため市況は利喰賣物に壓迫されがちで總體的に下押し氣味だ▲しかしこれはこゝ連日品薄のあとではあり若干の波瀾は恒例の綾として當然である▲むしろこれがあつてこそさらに第二段の昂騰も期待し得るのである▲環境情勢を推察するにこの押しは買ふ好手はない▲一般の仕手は警戒が嚴重であるだけにさう簡單には崩れまい▲當面の問題はやはり當限の同背である▲取組の大半は臨同證券が安値で賣建てしかも買方が仕掛つてゐるが賣方も一巡手當を了したやうだ▲買方が積極的に渡す肚であれば先飛的な高値は期待し難いとしても受渡後の重點株の株價が牽制されないこともない▲品が逼迫して來れば無い物高とならぬとも限らない▲何れにしても昨今の相場は買安心である▲ただ主力株高に雜株が追隨難の振合ひが見受けられる▲しかし新東はあれだけ悲觀されたにも拘らず安値より十五圓高を演じ大いに名聲を回復▲流石に腐つても鯛である

實物閑散

滿算主力株の模様眺めに新規商内は乏しく月末整理商内のみであつた、從つて場面は極めて閑散、相場も目立つた動きは見當らなかつた、主なる出來値左の如し

高周波五三、七▲弘中商工新一八、五▲殖銀七三、三▲京商三四、三▲滿洲工業新四二、〇▲滿洲礦物五九、〇

朝取市場の配當落ち

朝取市場長期取引の左の銘柄はそれぞれ二十二日より配當落ちとして賣買する

◇長期 日鐵、日清紡、滿業、鐘紡、東新、日商新、上海新、東電發、京電、鐘新、大株新、朝取新、日本新、高周波、弘中新、朝鮮信託、淺野セメント、同新、同二新、鐘紡新、東京瓦斯(以上十月一日)

◇短期 朝鮮無煙炭新、北鮮紙、日石、日本マグネ(以上九月廿日)日立製作(九月廿五日)

株式 (廿二日)

朝取短期

銘柄		寄付	大引	高値	安値
朝新	前	—	—	[illegible]	[illegible]
	後	—	—	[illegible]	[illegible]
大新	前	—	—	七六・[illegible]	七六・[illegible]
	後	—	—	—	—
東新	前	一〇七・五	一〇八・〇	一〇八・〇	一〇七・五
	後	一〇八・一	一〇八・一	一〇八・三	一〇八・〇
鐘紡	前	—	—	—	—
	後	—	—	—	—
同新	前	七九・四	—	—	—
	後	八〇・〇	八〇・六	八〇・六	八〇・〇
日畜	前	—	—	—	—
	後	—	—	—	—
滿業	前	—	—	—	—
	後	—	—	—	—
高周波	前	五三・七	—	五三・七	五三・七
	後	五三・七	—	五三・七	五三・七
郵船新	前	七七・一	—	七七・一	七七・一
	後	—	七七・〇	七七・〇	七七・〇
商船新	前	六七・〇	—	六七・〇	六七・〇
	後	—	六七・八	六七・八	六七・八
弘中	前	—	—	—	—
	後	—	—	—	—

朝取算定と日歩

銘柄	算定	日歩	代引
朝新	三三・五〇	逆二	不六〇
大新	七九・〇〇	三六	三三〇
東新	一〇八・〇〇	逆四四	不三三〇
鐘紡	一四五・〇〇	八八	三三〇
同新	八〇・〇〇	逆四八	不六〇
滿業	五六・〇〇	三四	九〇
弘中	四一・〇〇	三〇	六〇
高周波	五四・〇〇	二八	四四

朝取短期建玉表

銘柄	賣方	買方	建玉數
朝新	二	八	八四〇
大新	—	—	—
東新	三〇	九	三三〇一〇
鐘紡	三三	五	三三〇
同新	一二	一〇	六〇四〇
滿業	二	四	一一〇
高周波	五	一五	七五四〇
中	二	二	八〇

短期 一三・〇三〇枚 累計 一九七八・六九〇枚

大株長期

銘柄	前寄	前引	後寄	後引
東新	一〇七・八	一〇八・一	一〇八・五	一〇八・六
鐘紡	一四五・四	一四五・一	一四四・七	一四四・八
鐘新	七九・九	七九・九	八〇・一	—
大株	—	—	—	—
大新	七六・七	七九・〇	七九・〇	七八・五
滿業	—	—	七八・七	七八・四?
郵船	九二・五	九二・五	—	九三・七
同新	七六・三	七六・三	七六・四	七五・五

大株短期

銘柄		寄付	大引	高値	安値
大新	前後	[illegible]	[illegible]	[illegible]	[illegible]
鐘新	前後	[illegible]	[illegible]	[illegible]	[illegible]
鐘紡	前後	[illegible]	[illegible]	[illegible]	[illegible]
日紡新	前後	[illegible]	[illegible]	[illegible]	[illegible]
日鋼	前後	[illegible]	[illegible]	[illegible]	[illegible]
東新	前後	[illegible]	[illegible]	[illegible]	[illegible]
帝人	前後	[illegible]	[illegible]	[illegible]	[illegible]
郵船	前後	[illegible]	[illegible]	[illegible]	[illegible]
商船	前後	[illegible]	[illegible]	[illegible]	[illegible]
滿業	前後	[illegible]	[illegible]	[illegible]	[illegible]
日立	前後	[illegible]	[illegible]	[illegible]	[illegible]
日畜	前後	[illegible]	[illegible]	[illegible]	[illegible]

大株短期喰合

銘柄	賣	買	取組高
東新	[illegible]	[illegible]	一八〇・六八〇
大新	[illegible]	[illegible]	六三・四二〇

東株長期

銘柄	前寄	前引	後寄	後引
倉絹	六五・四	六五・四	—	—
鐘紡	一四四・九	一四四・七	一四五・〇	一四五・〇
同新	八〇・〇	八〇・〇	八〇・〇	八〇・〇
東新	一〇八・三	一〇八・九	一〇八・六	一〇八・八
三菱工	六六・〇	六六・一	七七・九	七七・八

東株短期 (第一部)

銘柄		寄付	大引	高値	安値
東新	前後	[illegible]	[illegible]	[illegible]	[illegible]
郵船	前後	[illegible]	[illegible]	[illegible]	[illegible]
同新	前後	[illegible]	[illegible]	[illegible]	[illegible]
鐘紡	前後	[illegible]	[illegible]	[illegible]	[illegible]
同新	前後	[illegible]	[illegible]	[illegible]	[illegible]
帝人	前後	[illegible]	[illegible]	[illegible]	[illegible]
大新	前後	[illegible]	[illegible]	[illegible]	[illegible]

(第二部)

銘柄		寄	中	引
滿鐵	前後	[illegible]	[illegible]	[illegible]
三重	前後	[illegible]	[illegible]	[illegible]
洋レ新	前後	[illegible]	[illegible]	[illegible]
日立	前後	[illegible]	[illegible]	[illegible]
鋼管	前後	[illegible]	[illegible]	[illegible]
小倉	前後	[illegible]	[illegible]	[illegible]
日石	前後	[illegible]	[illegible]	[illegible]
日畜	前後	[illegible]	[illegible]	[illegible]

東株短期喰合

銘柄	賣	買	取組高
東新	[illegible]	[illegible]	[illegible]
滿業	[illegible]	[illegible]	一一・〇〇〇

銘柄		
水産新	前後	[illegible]
塩水	前後	[illegible]
日鋼	前後	[illegible]
滿業	前後	[illegible]

商品 (廿二日)

△横濱生糸 前場 九限 一四七〇 十限 一四八〇 十一限 一四九〇 十二限 一四九五 一限 一五〇〇 (一節寄)

後場 九限 一四五八 十限 一四六八 十一限 一四九〇 十二限 一四八五 一限 一五〇〇 (一節引)

▲現物最優等 一節寄 [illegible] 圓

外電 (廿二日)

米棉 一四・一錢安
印棉 一錢安
スチール株 [illegible]
アナコンダ株 [illegible]

金融

日銀帳尻 (廿日) 發行高 [illegible] 預金高 [illegible] 貸出高 [illegible] 發行高 [illegible]

鮮銀帳尻 (八日廿日) 發行高 [illegible]

現株仲値 (十一時調)

◇鮮銀 一一四、〇▲同新八三、一▲殖銀七三、三▲貯銀五八、八▲朝鮮信託一七、七▲中央無盡二六、五▲朝鮮信託一七、七

◇朝紡八六、〇▲同新五五、〇▲京紡七一、五▲朝鐵七五、五▲朝鐵六一、八▲金剛電七八、八▲京春二三、五▲京東一七、〇▲京南三四、三▲朝運五二、〇▲同新三一、三▲弘中四一、〇▲高周波五三、五▲朝郵六五、五▲同新一八、五▲朝鮮石油五七、七▲同新一七、〇▲日本水産六六、七▲三菱商事五六、六▲日本通運六三、〇▲帝國燃料二六、〇▲樺油四三、〇▲日石六四、〇▲同新一九、五▲丸善石油五九、五▲日石鑛四三、〇

◇鐘工作四〇、〇▲同新一八、〇▲滿鐵五八、〇▲同新四二、〇▲滿重五五、三▲滿重機新一二、〇▲滿鐵六六、五▲大滿機新六三、五▲同新一九、三▲南滿五五、五▲滿洲四三、〇▲滿洲鑛業二六、〇▲東滿産業二八、五▲東亞煙草七九、七▲同新二六、〇▲日産新四〇、七▲北支開發四一、〇▲營口新四九、〇▲同產一九、二▲滿拓五〇、五▲興中ゴム四九、五▲同拓二三、五▲スマ拓四三、五▲同米拓六一

公社債利廻表

銘柄	利率	標準相場	應募者利廻	償還期限
甲號五分利	50	105,50	4,49	38
第二五分利	50	105,50	4,63	68
廿一年四分半	45	102,50	3,86	21
一號四分利	40	102,90	3,74	33
一回四分利	40	102,85	3,78	44
廿三年三分半	35	98,85	3,72	23
雜三分半	35	96,90	3,70	48
佛貨四分利	40	197,00	3,88	46
32年支那事變	35	98,00	3,69	33
米貨六分半	65	360,00	5,59	29
滿州一回投資	40	99,60	4,03	28
東京市い號	43	100,30	4,27	25
十回京畿道	43	100,00	4,30	30
改保り興業	42	99,90	4,22	29
182回 〃	43	100,10	4,28	25
168回殖産	43	100,10	4,28	29
171回 〃	41	98,50	4,31	26
181回 〃	40	97,80	4,31	25
196回 〃	42	99,60	4,25	27
155回東拓	43	100,00	4,30	26
133回 〃	41	98,50	4,33	22
41回滿鐵	45	100,40	4,40	24
49回 〃	43	100,00	4,30	24
67回 〃	43	100,00	4,30	27
三回北支開發	42	99,30	4,28	28
改保1發送電	42	99,30	4,28	26
〃 2	42	99,30	4,28	26
3ろ東電	43	99,95	4,31	24
改保1日鐵	42	99,30	4,28	25
3ろチッソ	43	99,85	4,32	24
一回滿業	43	99,85	4,31	21

本社特選 花形十八段抜大碁戰

第十三局 (鈴木四段二局勝二局目)

先番 四段 鈴木秀子
白 四段 高橋重行
(四目半コミ出し)

持時間各九時間 消費時間 白一分以内 黒二時三十分

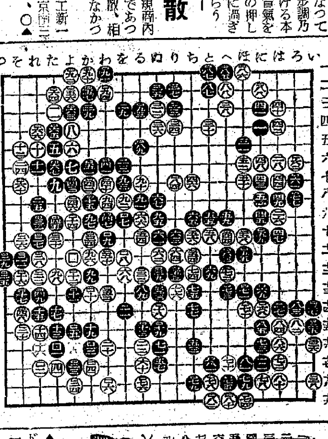

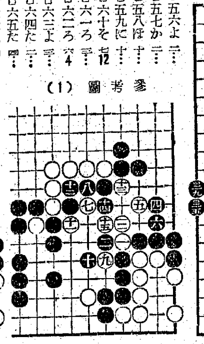

參考圖(1)

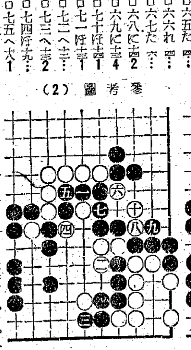

參考圖(2)

白絶妙のヨセ

評解 七段 小野田千代太郎

百九十四手白中押勝

◇つづいて白ロ七三のツケコシが巧い手で黒ロ七三を取れば、參考圖(一)の黒一以下白十までとなつて、これは黒の方からアテではとれないので、それは參考圖(二)の白一以下十五までとなつて、徐彼を下の方に及ぼし、少くとも黒に附着してゐる白七十の一子は白に連絡することになつてくる。

◇上邊黒ロ三ではロ九四のキリに備へて置かなければならないのだが、局面此處に至つては、黒は此處に投げ場を求めたものと見るべきである。黒「わノ一」と打ちれば、白「わノ四」と押して置いて「をノ三」と押しつければ、次に黒一九ロ九三の二子が取られてしまふ。右邊方面の黒地へ白ロ六八と十本キリを入れたのが大變巧いヨセである。これによつて以下譜の如く黒の損失は免れることが出來なかつた。黒ロ六九をもつてロ七十

勝繼戰 本社選特 廿四棋士

第十一回 (長谷川五段一局目)

左香落七段 △梶一郎
五段 ▲長谷川清二郎

△5・24分 ▲5・58分 消費時間

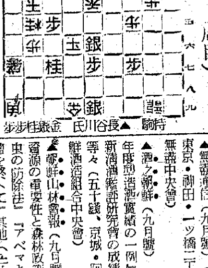

(圖は開局六九手迄)

▲九四金1 △同歩 ▲五四龍 △八三玉29 ▲八四香 △同玉 ▲八二銀 △九三玉3 ▲九三歩 △同桂 ▲八一銀 △九一玉 ▲六一と迄長谷川氏勝

長谷川君連勝

觀戰記 金易二郎

梶君がたった一つの願ひ(入玉の將棋)も新銳長谷川君に▲九四金と猛襲を浴せられては、その以下、譜の示す手順を追つて最終局となつた。下手の玉の前途は洋々として開けてゐるのに比して上手の玉は身動き出來ない、袋のねずみ…萬策盡きて梶君は陣を離した。

顧みれば、兩氏は全力を擧げて戰つた。長谷川君は終始攻勢に專念したが、梶君の防戰も亦鮮やかで、中盤の戰況は下手指し切りに見えたのである。

兩氏は死鬪を續け、もつれて終盤に入つた、下手が大切な一手を誤つた、九九角打、次で八八成香―今少し澁みを掘り下げるなら完全に挽回出來たであらう。

盤に移つた。梶君は茲で、再三誤つた。

木村名人講評

下手九四金を得たのは、よく勝運に惠まれた將棋とでもいふか、最後にかゝる奇勝を制したのは意外である然しこれも結局は苦戰にめげぬ努力の賜といへやう。この將棋は序盤の岐れが面白かつたけに下手の優勢といへる。上手の敗因は前局で九五玉を急つたことだが要は勝と信じ切つた安心感がここに至つたものと思ふ。切に今後の自重を望む

又、最終、六九金を七七角成から九五玉と逃げれば持將棋であつた。下手の長谷川氏が斯の如き努力を試しても尚、梶君の誤算がなかつたなら容易に勝敵出來なかつたのは如何してであらうか。それは序盤からの仕掛けに疑問の點がありこの岐れは再檢討の必要を痛感せねばなるまい。

ともあれ、渡邊、梶の强豪を連破した長谷川君の健鬪は賞讃に値する。次は矢張り土居一門の鬼部七段が專ら出場である。

(本日指了り盤面)

持駒 ▲長谷川氏 金桂步

新刊紹介

▲小さなジヨワンナ(カルロ・ダドーネ著、柏熊秀子譯)伊太利の一少女ジヨワンナはいろ〳〵な苦しみや不運に出遭ふがいつも小鳥のやうに美しい心を失はなかつた彼女の酒く美しい行爲は、周圍の人々の心を優しく温めてくれたのであるが、時には少女の涙をそそふが、常に力強く、湧き立つ勇氣を與へてくれるのがこの讀物である(一圓八十錢、東京・京橋・銀座西一丁目、實業之日本社)

▲日本民族海外發展史(栗田寬一著)南方共榮圏一帶に自ら我が先驅開拓民の血みどろな奮史である鎖國以前から明治維新前後にかけて發展し渦巻いたわが南方發展の記錄をクローズアップされ、我々に綿多の示唆を投げかけてゐる(一圓六十錢、東京・麹町・内幸町一丁目、朝日日本社)

▲奮鬪の記(矢田津世子著)「架夢の宅」以下十篇の作品にはその何れにも矢田氏のみが描き得る一貫した寂寞氣が漲つてゐる、新しい時代の流と古い傳統の流の渦巻く現代に生きる女性に一つの進路を示してゐる(一圓八十錢、東京・京橋・銀座西一丁目、實業之日本社)

▲文藝(十月號)巻頭に收めた斗南氏の「石橋湛に就いて」は英文學の泰文で相當注目を惹く、それに對談「日本の知識」その本質を正面く衝いて餘響がない(七十錢、東京・芝新橋七丁目、改造社)

▲新亞細亞(九月號)勵論明に際し、亞細亞本來の問題を解決せしめる「南方再建工作の目標と方法」二題を掲載してゐる(五十錢、東京・麹町・内幸町一丁目、南滿洲鐵道株式會社東亞經濟調查局)

▲防波沙(九月號)(二十錢、東京・府橋・木挽町一丁目、防波社)

▲無盡通信(九月號)(三十五錢東京・神田・一ツ橋二丁目、全國無盡中央會)

▲酒之朝鮮(九月號)「昭和十五年度朝鮮酒造實績の一例」「第五回新酒濁酒研究會の成績に就て」等々(五十錢、京城・阿峴町、朝鮮酒造組合中央會)

▲朝鮮山林會報(九月號)「森林資源の重要性と森林政策」「東切東の防砂法」「アベマキ剝皮講習會を終へて」其他(三十錢、朝鮮總督府農林局、朝鮮山林會)

▲開拓(九月號)「雜草と鬪ふ滿洲農業」「勝膨開拓民の體驗」「開拓地の土壤」「開拓民藝としての工藝美術」其他を收錄(二十錢東京・麹町・一番町、滿洲移住協會)

▲ボトナム(九月號)歐氣遺國」研究號として相當賑かである、その外「作品」「批評」等々(四十錢、東京・杉並・上荻窪一丁目、ボトナム短歌會)

▲若草(十月號)青年問題の特輯「新しき魂」を編んでゐる、創作數篇も意欲ある力作揃ひである(四十錢、東京・日本橋・室町四丁目、寶文館)

▲三千里(九月號)「內鮮文化交流に就いて」「上海と半島同胞」その他ユニークな讀物が多い(五十錢、京城・鐘路二丁目、三千里社)

▲新時代(九月號)「祖國日本に皆ぐ」「大和世界の建設」「新局と團譽」其他(五十錢、京城・鐘路二丁目、新時代社)

公社債・株式・金融
藤本ビルブローカー證券
京城府黄金町二丁目

公社債・株式・賣買・引受・募集
軍事公債
川島屋證券 京城支店
貯蓄報國
黄金町朝取二階
電話本局②二六一七・八三八一・八三八二・八三八三

債金台帳(個人票)の
御用意ハ出來マシタカ?
出來合の"カード"と整理に便利な一覽式"バイコ"の御利用を御奨め致します。
(見本送呈)
京城旭町一丁目 サカイヤ 電本②5010

飽まで嚴選
株式投資も
臨戰態度も
大原證券
京城府明治町二
電話本局(2)5,131—5,139

朝取一般取引員
有價證券現物賣買
源
山本源作商店
京城府明治町一丁目
電話本局②五一九一番
滿洲山源證券株式會社
奉天加茂町八號

短期・現株
内海清藏商店
京城明治町

花柳病泌尿科
本町五丁目あづま館横入
電本二三三〇 安部醫院

小兒の消化不良下痢止ニ
皆さんの坊ちゃんお孃ちゃんのお腹が惡い時には早速ベービー散をあげて下さい。
定價 三十錢 五十錢 九十錢
ベービー散
東京 新井藥房 株式會社
北鮮代理店 清津 新井藥房 清津株式會社

靴を丈夫にする
H.H.H サンエッチ靴クリーム
京城府踏十里 朝鮮靴塗料工業所
東京・大阪・奉天・天津・上海

株
大
マルダイ取引店
朝鮮取引所證券取引員
株式全書 呈
京城府黄金町二ノ一九九
電話本局(2) 3536 6534 4907 7081

證券
二田原商店
朝取一般取引員
京城府黄金町二
電話②五一七〇

短期・現株
吉村榮左エ門商店
營業案内 證券日報 贈呈
京城黄金町二 電話本局代表八一〇一番

朝鮮取引所賣物取引員
三和株式現物店
御相談次第 調査回答
京城府明治町一丁目
電話本局② 6101 6102 6103 6104 6105 8013

鑛石用麻袋
仁川府仲町
澁谷商會
電話仁川三五四番

皮膚科 性病科 尿泌科
醫學博士 鷲海元則
鷲海醫院
京城府本町四ノ一
電話本局二四九五番

株式 短期現物 賣買
東亞證券
朝取一般取引員 京城黄金町二 電話本局代表五一六一

化膿性症に
中耳炎 蓄膿症 結膜炎 麥粒腫 外傷化膿 瘭疽・丹毒 齒槽膿瘍 齒齦炎 乳腺炎 盲腸炎 尿道炎 膀胱炎
●アルバジルの特異性能は、異なる内服により生体内に於て化膿病原菌の發育を阻止するにある。
●故に、短期間に各種化膿症の治癒を促進し、消炎・鎭痛・解熱・分泌停止の諸效果を速に顯現せしめ得る特長がある。
包裝 二十錠・五十錠・百錠
アルバジル錠
製造發賣元 山之内藥品商會
東京市日本橋區本町 大阪市東區道修町
▲401

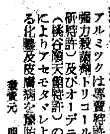

赤ちゃんのアセモ、タダレに
從來の天瓜粉とどう違ふか
(1)科學の力でアセモ・タダレが解消する
アルミツクはアセモ、タダレの原因たる汗や尿の毒性を特殊の科學作用によつて中和しアセモ、タダレを簡單に豫防し又治癒せしめる
(2)新強力殺菌劑配合
アルミツクは專賣特許の新強力殺菌劑トリコール(專賣特許)及びオーデニール(專賣特許)の配合によりアセモ、タダレより起る化膿及皮膚病を豫防する
專賣特許の新原料
トリコール 「トリコール」は一萬倍の溶液でトリコフイートン菌の各種系状菌を完全に殺菌す
オーデニール 「オーデニール」は一萬倍の溶液で淋病菌や連鎖狀球菌に對し著るしき作用をします。
定價 五十錢・七十錢
發賣元 明色化粧品本舖 桃谷順天館
6—48
アルミツク

妊産婦の貧血
(わかもと本舖のAD劑)
ビタミンAD+B₂+アミノ酸・造血素
結核 虚弱兒 貧血 骨骼發育不全 體力
肝臓が古來貧血に賞用されて來たのは、その中のヘモゲーンに因る――が、本劑はその他ビタミンA・D・B₂・鐵・銅・諸榮養素の豐富なる水・動物の肝臓蛋質を天然のまゝ保有し、姙産婦の貧血に從來の造血劑より一層優れた效果がある。
而も、胃腸を害せずのみ易い甘美の乳衣錠であるから、一層效果的である。
農林省水産試験場創製
エーデル
東京一七〇〇番 藥店・品切の節は振替東京の本舖へ御申込下されたし
A—13